工商晚報
THE KUNG SHEUNG EVENING NEWS
43, Des Voeux Road, Central
HONG KONG
Cable Address 2075
P. O. Box 62
督印及承印：工商日報有限公司
地址：香港德輔道中四十三號
新聞紙第六八二三號
出紙壹張半售價壹毫

今日發刊「馬經專欄」出紙一張半

本報刷新啓事

本報銳意刷新，對各版內容均大加整頓，除經常選擇富有趣味性之內幕新聞刊載外，並增闢每日體育專欄，報導體壇秘聞，球人逸事，每逢大場球賽均有特別詳盡紀載，最近並增聘各大名作家按日撰寫雋永小品，充實副刊，藉增讀者興趣，敬請讀者留意。

工商晚報謹啓

甘迺迪痛斥蘇俄破壞寮中立
寮共如繼續進攻 西方將武力對付
并謂目前無意與蘇外長會談

．甘迺迪．

【華盛頓廿三日路透社電】甘迺迪總統今晚在記者招待會中稱：所有美國人明瞭困難而具有潛在危險之寮國問題，實屬重要。總統告其以電視向全國播放之記者招待會稱：自去年十二月三日以來，蘇聯飛機已在寮國上空飛行一千架次以上，而主要來自北越之作戰專家，已滲入該國，蓄意破壞寮國之中立。甘氏於較早曾追述寮國自獨立以來發生危機之經過。總統指着置於身邊之地圖，說明由外力支持之親共部隊所佔領之地區，已逐漸擴大，以致對寮國之中立構成一種挑戰。此種由外界支持之戰爭之新表現，已引起「現時嚴重之問題」。總統稱：「一切有關國家之政府，經已獲得通知，謂美國「堅決及完全無保留地支持寮國獨立及中立，不與外國結合……不威脅及他國及不受任何人支配之目標」。總統稱：「倘欲獲得一種和平之解決辦法，則在外力支持下之共黨，必須停止其現時之武裝進攻。倘此等進攻不予停止，則支持寮國真正中立之人士，將須考慮彼等之答覆。」美國之支援，係完全而且特別以此項結果為其目標者。渠稱：「倘過去曾有任何對吾人希望寮國中立一事發生誤解之理由，則此種理由，現時應該并不存在。」總統稱：所有東南亞公約組織會員國，已對寮國負起特別之責任。「任何人均不應懷疑吾人對此項問題之決心」。總統稱：美國政府支持英國所提迅速結束戰事之建議。渠稱：渠雖不欲告知所有美國人，寮國雖與美國距離甚遠，惟整個東南亞之安全，實有賴於寮國保持中立及獨立。渠稱：美國所希望在寮國獲得者，實屬和平而非戰爭。甘迺迪稱：渠相信每個美國人「均希望此一國家履行其對東南亞之義務。」甘氏於答覆詢問時稱：英國曾與蘇聯就寮國問題進行商談，惟渠認為現時判斷蘇聯對英國建議之反應，尚屬言之過早。渠希望此項反應係屬有利。有詢以上週所發生之若干事件，是否已令渠對與蘇總理克魯曉夫晤談一事所持之觀點有所改變者，甘氏答稱：「否。」總統告另一位詢問者稱：英美對莫斯科之建議，並未提出一個最後期限。總統於答覆另一項詢問時稱：倘共黨開入而危及寮國，則此舉將危害東南亞之和平及安全。渠稱：此事顯然影響及美國之安全。總統於其歷時半句鐘之記者招待會將近結束時，曾被詢及渠是否已定期與蘇外長葛羅米柯晤談之問題，總統答稱：「否，余並無從事一次會談之計劃。」

打唔打寮戰聽蘇俄揀
蘇如拒絕英建議 美即以鐵拳相向
美海軍陸戰隊抵達泰國北部

【華盛頓廿三日法新社電】據此間消息靈通人士稱：英國今天向蘇聯所提出而經美國贊同之關於寮國問題之建議，包括有西方國家之一項主要讓步在內——對召開十四國會議，以解決寮國問題一節表示接納。一般相信，甘迺迪總統希望獲得莫斯科對此項讓步之初步反應，然後始在今晚由電視播放之記者招待會中，對寮國危機發表一項重要之聲明。美國對此項緊急外交行動，刻正寄以極大之希望。此項行動，實屬一項設法接近蘇聯立場之重大努力，惟美國刻正同時採取一連串之措施，加強非共集團在東南亞之軍事部署，以便應付現時談判歸於失敗之可能性。白宮及國防部官員，對來自香港、東京及太平洋其他地點之調動美軍之消息，均拒絕予以証實。惟美國政府顯然刻正從事其計劃第二部份（軍事行動）之基礎，惟此一部份之計劃，倘在第一部份未能產生成果時，始行付諸實施。美國對召開國際會議一節表示讓步之重要性，厥為華盛頓外交界人士對英國向克姆林宮提出建議所能產生之結果，持有一種審慎之樂觀看法。據華盛頓權威人士稱：倘莫斯科對此項讓步及恢復監察委員會一事之反應，係屬令人滿意的話，則氣氛將即刻有所改善。此點應可打開一條途徑，俾使寮國早日停火及展開國際談判，以確保該國之中立。惟倘英國建議遭受挫折，或蘇聯再引起新障礙，則美國即將繼續採取準備，以阻止寮國落入共黨之手。

【華盛頓廿三日法新社電】白宮今天對外傳由於寮國危機惡化，美國已調動其駐東南亞海軍部隊，維持緘默。白宮新聞秘書沙林格於被詢及此項報導時稱：渠對此無可置評。據較早消息稱：美國海軍兩個陸戰隊營，已從沖繩島基地開往南中國海，航空母艦「中途島號」已在護航艦隊陪同下，由香港開出。

【紐約廿三日合眾國際社電】據哥倫比亞廣播公司今晚稱：美國海軍陸戰隊，已於今天抵達由寮國首都飛行四十五分鐘即可到達之泰國東北部之烏龍機場，并在該處紮營。

美軍戲劇性調動
陸戰隊在日拍片 因寮局突然調走
片場祇好先拍其他鏡頭

【東京廿三日美聯社電】此間之美國兩千名陸戰隊，原來協助拍攝廿世紀霍士公司新片「我們投效海軍」，星期四日突然調走，此舉將使危機日增之寮國戰局的戲劇性之發展。官方宣佈此舉係例作之業務活動，以試驗有事時該部隊之調動其機動性究屬如何。但以其迅速之調離，東京方面則認為係與寮國局面有關。

移動中之陸戰隊目的地何在，並未公佈，但相信係返其原駐地沖繩島，以應付隨時發生之事變。

由於陸戰隊之調離，至擬在此拍片之鏡頭無法演出。主持拍攝該片之人員稱：勢唯有先拍其他之鏡頭，以待陸戰隊開回，主事人自己意料其時間作為相當之時日，或除非寮局危機平息，陸戰隊始將担任極重要之角色也。

加拿大總理稱
加願參加寮國休戰委會
目前正與各國接觸

【渥太華廿三日路透社電】加拿大總理狄芬貝克，今日重申加拿大願意參加寮國休戰委員會，復會工作之意。渠在下議院答覆反對黨自由黨領袖皮爾遜時稱：加拿大準備為該委員會而工作，倘使其他有關國家之政府同意并允許吾人担任一有價值與有效之角色的話。該自一九五八年七月以來即休會之委員會委員，為加拿大，印度及波蘭。渠謂：關于寮國局勢，加拿大不斷與其他有關國家接觸。渠並述及美國海軍在遠東之調動報導。渠稱：渠不相信會超過在目前態勢下準備之正常措施。

今日天氣

清新東風，天陰，部份時間有雨，局部霧雨。昨日氣溫：最高六十三度，最低五十六度。

應付寮戰局擴大
東約秣馬勵兵 隨時開兵入寮

【華盛頓廿三日路透社電】此間之軍事專家今日估計，倘若形勢轉壞，東南亞公約組織之盟國，據知短期內，能派遣訓練優良之軍隊四千名入寮。此項非正式之估計，包括英聯邦旅，兵力二千五百人在內，該旅由英、澳、紐軍組成，駐于馬來亞。惟渠對無可見使用此等兵力之官方消息。該專家謂，其他部隊，由美國第七艦隊之直升機旋推進運輸機，適宜降落寮國之小型機場。同時沖繩島有一支約二千人之降傘部隊，可空運幾二千里入寮。由于東南亞公約組織部長理事會會議，廿七日在曼谷揭幕，再盛傳為了應付共黨在寮國之壓力，使用菲律賓、泰國及巴基斯坦支援部隊之可能性，但無官方消息。美國及其他西方國家，據知派遣國際部隊入寮之可能發果，彼等謂此間希望政府能同樣知道共黨繼續增援及推進之危險。

聯大決定下月休會

【聯合國廿三日路透社電】聯合國大會今日批准綜合委員會之建議，決定四月廿一日為本屆聯大休會日期。

華盛頓外交界消息
葉公超與蔣廷黻定日間返國述職
葉氏與羅斯克商亞洲問題

【華盛頓廿三日合眾國際社電】外交人士今日報導稱：中華民國駐美大使葉公超返國，係諮詢甘迺迪政府之對華政策。一中國大使館發言人稱：葉大使返國係「例行」諮詢。渠說葉之日期未定，惟可能將在數天之內。葉公超昨晚與美國務卿魯斯克會商，俾瞭解美國新政府最近對抵抗共黨在亞洲擴展，今年底預期共黨在聯合國抵抗要求驅逐中華民國，及北平政權加入席位，與美國保民主意願等問題援助等問題，會對此等國家協助。台北未悉甘迺迪政府謂美國忠於與中華民國締結之條約之保證，明確而完全恢復信心。

【聯合國廿三日合眾國際社電】中國方面人士今日稱：中華民國駐聯合國代表蔣廷黻，可能于聯大四月廿一日休會後，即返回台北，惟因諮詢美國對華政策。據說，蔣氏原定返回台北計劃一事，因在聯合國之工作，而未能成行。據悉：中華民國渠在聯合國，盡進行運動，俾於九月聯大會議時，對抗中共之加入。中國方面人士謂：試探聯合國各國代表之意見，保屬重要者，以父為準備每年爭取中國在聯合國之代表席位，中國代表團密切注視美國及其他國家對中國政策之任何變化。

英揆携妻訪美加
對國際問題斟盤
今秋是否訪北平避而不答
聲言尚未安排與克酋會談

【倫敦廿三日路透社電】英揆麥美倫將於明日乘搭飛機離此，作為期三週赴西半球旅行，渠將偕其妻同行，先赴西班牙渡宿一夜，然後在西印度羣島逗留至星期二（四月四日），將赴華盛頓與美加當局從事廣泛性之國際討論。

【倫敦廿三日法新社電】英首相麥美倫今日在下議院閃避關於渠於今秋官式訪問日本時，其旅程是否包括北平之問題。保守黨議員威康狄露起立稱：麥美倫訪問北平，「約於引起各遠東國家『大不愉快』。」該首相答曰：「渠深信始為有用。此類之訪問「必須合時」。」并謂：且在成行前，必須接獲一個國家之邀請。渠追述前時渠曾答覆詢問該題目，早時該首相於被詢問美國訪北平之可能性時，渠曾謂：不實，對裁軍方面英國採取主動之可能性，在答覆下月初在華府與甘迺迪會談之詢問時，渠謂：無疑余將與甘迺迪總統討論裁軍所採取之下一步驟，及頗多其他問題。渠又聲稱：渠並未安排與蘇俄總理克魯曉夫會晤。

寮國局勢日益惡化
寮王親自參加閣議

（本報綜合報導）寮國總理邦烏姆政府廿二日在永珍召開內閣特別會議，寮王親自列席，以示其會中與邦烏姆政府之閣員商討寮國之軍事與政治危機。寮王擬之文件籍，顯示會議在曼谷將開之會議，東南亞公約組織之部長理事會，將舉行之會議，寮國所關心之一項問題加以討論。寮國宣傳部長諾拉辛除作此關緊之透露外，並未宣佈會中討論之詳情。由於諾氏方面認為：該組織可能要求寮國派一觀察員列席該組織理事會議。

諾沙旺保證能控制寮局

寮國強人諾沙旺將軍，星期四日向寮王擔保：能以公開保証，謂寮國政府軍現在已控制局勢。無疑：渠在發表演說，要求寮王寬恕陸軍某部份人士之錯誤，渠謂：係「受敵人侵入之影響」。此等敵人欲使寮國成為共黨集團之附庸國，渠謂寮國之掙扎，係祗受西方國家帝國政策之影響，完全不確，越盟之煽動份子致力惹起糾紛，目的在推毀寮國。

美積極準備加強援寮

美國現正加強其在遠東之軍力，以應付寮國任何可能發生之事件作準備。此項行動類似于去年十二月當寮局惡化時，前總統艾森豪所採取之步驟。雖則國防部對甘迺迪政府於廿二日所採取之步驟，保持緘默。

甘迺迪令即以飛機軍備送寮
其可能性并未被勾消

紐約前鋒論壇報稱：甘迺迪總統「現正下令以直升機、長程飛機及其他軍事供應，提急趕赴寮國，以制止該國為共黨所吞併」。該報又謂：「惟甘氏仍希望外交努力，將使蘇俄總理克魯曉夫相信美國保持寮國中立化之決心」。美官員謂：「如蘇俄仍拚非虛張聲勢」。美官員謂：則運往寮國之新武器，將予使用以拖延，以對抗共黨叛徒之進攻。」美官員謂：「假如寮國政府軍力有未逮，則較強大軍事行動，可能採取動用美軍為最後手段。」

美政府今將發重要聲明

據料甘迺迪總統將于廿三日對寮國危機，發表一項重大政策聲明。渠可能宣佈加強親西方之寮國政府軍以對付由蘇俄支持之叛軍之各項行動。惟蘇俄對英國之緊急呼籲之反應，可能使美國總統之宣佈，在最後一分鐘中予以修改。不過，美官員對蘇俄在此時會同意西方所提出之外交解決條件，不敢期望過高。甘迺迪已定于今日下午十時（香港夏季時間廿四日上午八時）舉行記者招待會。該招待會原定于廿二日下午十時舉行，後因總統及渠之顧問忙于草擬寮國危局之計劃，而把此會議押後于今日舉行。

東約將以四千部隊開入寮國

東南亞公約組織一旦在協助寮國政府軍之決定達成後，國家可能在極短時間內，以四千人兵力開入寮國。此乃此間國防部軍事人員從一次調查後所獲得之結論。東約國對于在惡化中之寮國局勢，日益關注。據軍事專家稱，足可以協助二萬九千名寮國政府軍，擊敗人數約為八千至一萬二千之叛軍。

美直升機十五架撥交寮軍

美駐泰國大使館廿三日告合眾國際社記者稱：美國擬另以直昇機十五架左右交寮國反共軍應用，將通過民航公司以租借方式為之。此等直昇機將由美國海軍陸戰隊員駕駛，各駕駛員將駐於泰國北部之烏杜。按：美國前已以直昇機六架交寮國政府軍使用。美國如此協助寮國政府軍之消息傳出時，美國對蘇俄干預寮局與對共黨國家援助寮共所採之態度，適已趨於堅強。

英具體照會蘇俄解決寮局

英國已以一詳細照會遞交蘇聯。據悉：該照會含有三要點：㊀英政府準備接受（同意）蘇方關於保証寮國和平，安全和中立的國際會議舉行地點和參加國家的合理建議。㊁要求立即停止寮戰。㊂要求蘇聯政府立即停止以軍事用品運往寮共。

英政府消息人士說：英國已于本日（星期三）將一項關于恢復寮國和平的新照會遞交蘇聯。英政府之決定遞交新照會，一部分是美國促成的，美國對于寮國軍事局勢的惡化正採取嚴重看法。英國新照會建議早日舉行十四國會議以解決寮局，英國新照會亦可說是答覆美國決定于必要時動用武力阻止共黨國家奪取寮國。北越於廿三日對此大事咆哮，指摘美國與東南亞公約組織「公開挑釁」，北越於其喉舌報之社論內稱：「亞洲與非洲人及全球之人民，永遠不能忍受美帝國主義者及其走狗，對寮境戰火潑油。」該報以慣用之說法稱：「此種行動嚴重威脅中南半島東南亞人民之和平與安全。」據稱：美總統甘迺迪會對蘇俄總理克魯曉夫發出最後通牒，保克氏於廿四小時內同意開誠談判，使寮國危機獲致和平解決。中共政權對報導下甘氏之此一行動，尚正遭美國研究之種種步驟，並曾述及有人在寮鼓勵使用他國志願軍之報導。北平「人民日報」廿三日稱：「中共主張召開擴大的國際會議，討論寮局。」該報繼稱：「美帝國主義者刻正準備進一步地干預寮局，在此嚴重時機，必須採取聯合行動，遏制美國。」北越警告美國稱：「共黨國家準備採取聯合行動，以制止美帝國主義者與東南亞公約組織下侵略。」寮共電台稱：「對寮局之任何干預，將嚴重威脅和平。」該台對美政府之決定，直接發出反響，然係針對東南亞公約組織之會議而言，對此事指責該會議正在計劃進一步地干預寮局。

開羅奇男子

．之牧．

現年廿五歲的赫生，在開羅娶了一個在回教家庭中美麗而最有權威的阿密小姐為妻。他許下大願決不以回教的特權為理由而再討三妻四妾。於是婚後，這位女家長便把她的男人，關鎖在家中，整整地過了五個年頭。

在最近的幾個星期之前，有一個警察在他的管區內巡邏，突然有一隻茶杯，從一家人家的窗檻內飛擲出來，在他走到那段道路之前，打碎了。

在打碎了的茶杯柄上，他縛着一張碎紙條，上面寫着阿密小姐的姓名地址；另外有個特別使人注意的字眼「救命」。

於是警察趕忙向去領取搜查憑証，打開了阿家住宅的大門，找出了阿密和他的四個孩子。

他的故事是如此的：

他的妻，在銀行裡有份好差事。他們於一九五六年二月間結婚之後，她就把他鎖閉在家中，從此便不准他外出。

他只好把原有的差事丟了，留在家中，担任家務：燒飯、洗、掃。生了孩子之後，並兼做打理孩子飲食起居等雜役。

他的妻，為他定下了一個目標，要等到第十二個孩子出世之後，纔恢復他的自由，現在他們已有四個小孩，第五個已在懷孕中。她的妻，承認供養他得很好，而且盡情的照料他。

聆聽了這段稀奇的故事之後，使這個警察覺得啞口無言；卻原來這個男人，整天被關在家中做苦工，而且時時要担心聽着家族，而且這個傻傢伙，現在又責難道着維生活。

於是，警察勸他另外找個女人做老婆，阿密小姐倒同意了，但男的卻表示拒絕，阿密小姐說，她喜歡她的家長地位，而他必須留守在家中。

這是一場無法解決的官司，結果，警察只好眼看着赫生仍舊被鎖在房子裏面，而離開那家人家，他喟然地嘆道：

「這真是蠢材，竟不知道應如何自處！」

開羅奇男子與家人合照。

百餘年老牌　行銷滿天下

樂都表

樂都表三益

(一)牌子最老，構造精細，凡名表應有之優點，樂都表無不俱備，保証準確耐用。
(二)明碼實價，童叟無欺，雖求過於供，仍不多取分文。
(三)專家設計，不斷改良，首創噴射表面真金鑽石字，價新款靚，永遠站在表壇高峯。

Missilemaster 火箭霸王

日本最新出品 美化素 生美龍 化粧品 免費義務指導化粧

聘請美化素大工廠美容專家川本．木全兩位小姐定期於三月廿一至廿八日在大丸百貨公司，先後表演美容化粧指導講習，介紹港九澳各界仕女閨秀小姐，美素化生美龍各種化粧用品，到處風行，各種出品均係採用高貴原料，精工製成並加入荷爾蒙及維他命ABC等營養，能保皮膚滋潤，青春常駐，如有一切暗瘡，雀斑，黑斑，常用此種化粧品，決能除，保証美麗嬌妍，此項日本著名化粧品，由兩位美容專家小姐特別表演免費指導，請各界仕女閨秀小姐屆時蒞臨參觀，幸勿失良機。

總代理：浦東企業公司 香港萬宜大廈五樓五〇三室 電話二〇四八五

推銷處：一、香港跑馬地黃泥涌道三三號康福西藥行 二、九龍尖沙咀麼地道十五號二樓南洋投資公司（有小姐長期指導講習）

德國最新發明之腸胃良藥

「寶兒靈」

寶兒靈係由動物之留及十二指腸粘膜提取物配合其他名貴特效藥，主治一切年頑強胃癌及胃腸潰瘍等症，服法簡便。

總推銷：聯和行

香港九龍各大藥房均有代售

足總昨選陣戰巴西
姚卓然林尚義均告榜上無名
足聯今選拔華聯陣容

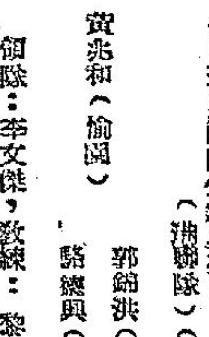

香港足球總會於昨日下午六時，在體育路會議室，召開埠隊小組會議，出席者有：李文傑（主委），鄧森全、梁兆綿、莫慶、劉榮浩、陳肇川等多人，進行選拔迎戰巴西瑪都里拉隊之港聯及港選陣容。

昨日足總選出的下月八日及九日迎戰客隊兩陣，除港聯隊中鋒郭滿華與周少雄兩人有激烈爭逐，及港選之右翼區彭年與劉煥清票數接近，結果郭滿華及區彭年分別當選外，其餘各位置代表，俱順利當選。

在昨日足總所選兩陣中，曾當選爲對抗瑞士青年隊的華聯代表姚卓然、林尚義、羅國泰、陳輝洪、羅北、司徒堯等人，均未獲提名，而告落選，頗使人感到意外。茲將兩陣分錄如次：

（港聯隊）（四月八日戰巴西隊）

黃文偉（愉園）

郭錦洪（南華）　高保強（東華）

駱德興（愉園）　盧松江（南華）　黃兆和（愉園）

莫振華（南華）　何祥友（南華）　郭滿華（愉園）　劉志霖（東方）　黃志強（南華）

領隊：李文傑，教練：黎兆榮，隊長：黃志強，副隊長：何祥友，隊醫：邵偉。

副選：港選隊正選球員。

（港選隊）（四月九日戰巴西隊）

梁金鏗（南華）

李國華（東華）　鄧鏡傑（警察）

劉建中（南華）　陸鏡熙（南華）　梁　杰（九巴）

梁偉雄（愉園）　郭　有（南華）　周少雄（九巴）　黃國禮（九巴）　區彭年（愉園）

領隊：鄧森全，教練：黎兆榮，隊長：鄧鏡傑，副隊長：劉建中，隊醫：廖偉。

副選：郭秋明（星島），阮海邦（警察），蘇文官（南華），楊國傑（九巴），謝炳禧（愉園），李國偉（南華），林錦棠（東華）。

又訊：迎戰巴西瑪都里拉足球隊的華聯陣容，將由足聯遴選小組今（廿四）日下午六時，在華協會所召開會議進行選拔。至於四月三日將需迎戰的華協隊陣容，亦在今日召開的足聯遴選小組會議中選出。

陳肇川認爲足總
有辦法對付不自愛球員
冥頑不靈者將不准其註冊

前晚足總特別小組的「馬拉松」會議，果然有聲有色，作出了一個「整頓球風」有力的結論，附帶有若干項辦法，這些辦法和結論，足總經準備使用通傳方式，只要有過半數委員同意的話，就可以公佈，向球迷交代了。

我們所謂「有聲有色」，「整頓球風的有力結論」，當然不是以往所謂「不了了之」那一套，而是在一個「必須整頓球風」的結論下附帶幾個辦法，都是表現有力的措施。

足總特別小組所謂整頓球風，當然爲了球迷的利益，爲了香港的足球運動前途，確定了一個必須全力來整飭的結論，這象徵香港足球運動還會有一綫曙光，相信球迷們都將會熱烈支持，而且不致因爲某些大牌球員未入選迎戰巴西的瑪都里拉隊，而影響那些「大牌球員」的恣意玩弄賽果，已經深惡痛絕了。

正當足總作了這樣一個整頓球風措施的「金鼓齊鳴」下，有些「大牌球員」卻又「劍拔弩張」了，他們準備今天在東區某地召開一個對策的會議，這個會議究竟有多少球員參加呢？又是否開得成呢？又是否會作出甚麼結論呢？這抑是針鋒相對，而耐人尋味的。

記者昨曾叩詢足總特別小組委員陳肇川，他是特別小組中一個堅決主張要採用整頓辦法，來挽救香港足球運動的。陳肇川以一個律師的眼光，分析足總會章原本對球員管理，就具有若干權力的。而足總註冊的球員，就要受到足總的控制，只要足總執行權力，就不愁球員不就範了！

渠不相信球員會恐嚇到向足總示威，而且認定大多數潔身自愛的球員，都會支持足總來一個「大掃除」，把「害羣之馬」，稍予懲誡。如果還有人執迷不悟，妄圖向足總示威的話，那他們除非退出足球圈，否則下屆甚至今後都不會再有機會在香港足球圈中露面了。

這原因很簡單，足總下屆不再會歡迎這種球員註冊了。足總不予註冊，就是「五虎上將」也不會有機會參加香港足球賽，對於這一問題，他們是不得不要考慮的。（山）

「水較剪」牛年行運　「新馬仔」自稱棋高

球人瑣事

△「新馬仔」陳輝洪，他除嗜好賽馬外，閒來無事，經常在球人俱樂部中弈棋，據云：練好的棋，準備外遊時在外和人比賽。並說曾經「擂過台」，甚麼「食水」的，甚麼球員，對他甚低。本港球人中，除何應芬外，他表示自己可稱唯一的棋手了。

△劉松生自退任中華教練後，「啤酒肚」更爲「巨型」，來劉松生時有到小型球場練球，以利減肥，更錯過練習一…

△「賴仔」據云：快將來港比賽的澳門沙鶴小球隊，他是沙鶴的球員，故早作準備。

△「賴仔段」由於在東方運不濟，把關大有常嫌，當選大有所失，致遭置換，被友好稱爲其身手和技術，判斷力及位置尚佳，但到家「唔打多好」。

△「水較剪」今年是「牛年」，「朱榮華」則云：今年是「猪年」，據云：他今年「賭運亨通」，近日馬場勝利，跑小圈又頻頻報捷，頭腳又順，在足球比賽時，嘯說今年朱榮華是猪年口。（高倫）

教練訓練班應以新血球員爲對象

世界各項運動都有教練之設，本港的足球隊，照例也有教練，但是眞的能負起教練責任的恐怕不多。不是本港的教練不行，而是大多數球員不接受教練。

多年前，不是請了月薪二千餘元的英籍教練來港任教嗎？可是卻一點成績都沒有。這不能怪教練不負責，事實上無可教與無從教。

並非閒話

本港的華人球員，大多數都自負自大，不够虛心。當打的紅星，或新紮師兄，他們每每說：「你好波，爲甚麼你不出場要我上陣？」任何一位教練，都有他的長處與短處。比方年紀大的教練，氣力退板，怎能和年青當打比較呢？但是學識、修養、經驗，年青人當然及不上老成的教練了。

外國球隊與運動員，他們對教練是另一種看法，比賽之前及比賽之後，大都能尊敬教練，球證是無上權威。教練本是球隊的無上權威。

訓練班之設，此固然可以提高教練水準，但是球員不服從，不接受教練，教練的工架再高，技術再好，他們也不會得到益處，對本港足球運動也不會有多大裨補。目前的足運人物，隨了解實情，從頭做起，訓練青年新血，努力爲下一代着想，那麼，教練訓練班是有作爲，否則「刮龍美夢」，就無異多此一舉。（小記）

修頓夜色
·明秦·

馬來亞精武女籃隊，昨宵在修頓球場演出，淒雨寒風下，也有七成觀衆，也算難得。

球證鳴笛，客軍列成一字長蛇陣於中綫，以待永康出賽球員握手行禮，豈知永康各球員如「阿聲送殯」，祇在環照射球，客軍追得映相退場，座上球迷見狀，爲之齒冷，更有人作開汽水聲。

精武隊穿綫藍色球衣褲，與當地眼，修頓總幹事陳啓讓笑謂：待我抹淨眼鏡先！

客軍以陳金蘭，何重英，陳友梅，黃寶笑，吳春儀五人上陣，在比賽中休班球證梁杰富曰：精武即係精武，個個黎寶，體態高度平均。場邊值班警察，也是個中能手，讚不絕口，指爲有男子隊技術作風，猛拍手掌不已。

軍歡一張樹棠說，客軍打得好快，交叉遮擋切入很純熟，不過永康太水皮，不能盡過。

驪客軍開賽兩分鐘，精武以一球先開紀錄，客軍技術的全盤，約賽一笑，前面一鼓作氣，內功前進，作氣飛身，競逐至洗身間去。

全場最出色是吳春儀，技驚四座，左勾右掃，是一次飛劍，但見網。笑傳得最多彩，她是足球守門員，上截球，有一次用飛撲地，座上觀衆嘩然。客軍工夫確硬，但不知能否打得純熟，不怕風雨，又不怕碧瀉，則祗旅。

軍以六十一比卅八之勝木瑞，客軍數字來說，算是已個紀錄。

只曉刮龍搵笨　波公所受指責

關帝廳換判官，包虎圖唔够醒目，昇入在玉皇大帝之前，話佢唔曉得貪污，於是玉帝批旨，試用包豹圖，包豹圖走馬上任，第一宗案件，係波公所值理告督印人，狀詞係親寶新聞紙，文話這個那個地仙，將個班地仙打蠱惑波，文話近對來路斑斑乜唔出嘢，到賽務發號都有人過問，十分濁市，督印人倒吸地米，影响我哋營龍及稅收，謠言惑衆，唔告佢一狀，以後點樣再能在波圈生存，此一要希望判官公平辦理，以儆效尤。於是乎包豹圖就傳諭將督印人上堂審訊。

包豹圖：現在波公所值理告你謠言惑衆，你叫乜名，身居何職，快速道來。

督印人：我同波公所風馬牛不相及，有理由告我，我更有理由上堂被你審問，除非你以禮邀請，作傾談性質，便可敷衍一陣。

包豹圖：既然不在範圍，以禮相看，亦係道理，本官惟有下廳相迎，邀請上座。唔曉得貴姓大名，台端如何稱呼，在邊一處發財，伏乞賜示？

督印人：咁樣又唔同講法，本人賤姓印名仁督，乞兒生意，不過印傳單賣搵兩餐，冇乜用神。

包豹圖：波公所話你整蠱佢嘅生意，話班地仙打蠱惑波，打波不能有蠱惑，一有蠱惑就冇人睇，冇人睇影响財路入息，連帶影响稅收，你如何辯其詞？

印仁督：蠱惑波衙知巷聞，賣傳單不過錄取街知巷聞之事，須知你有你打波，我有我賣傳單，佢刮佢龍，同我無關。佢做一間有限公司，我又一間有限公司，佢納稅我亦納稅。

包豹圖：隱惡而揚善，古有名訓，至於個班地仙，縱使間打蠱惑波，如無傳單紀錄，亦不過到場睇嘅人曉得，唔會整到街知巷聞。一旦街知巷聞，啲係冇人睇，就算唔驚啲場霸，最少也要罰你話對唔對。

印仁督：欺騙觀衆是絕不能容嘅，更有理由要我欺騙讀者，須知波公所佢開正檔做生意，乘且領正牌，係一個營業機關，佢刮龍唔見佢分一份畀我，我都係咁樣同佢派傳單，話佢好野，等佢刮粗龍，佢就鬼殺咁嘈。老實講句，現在有影响，做影業都要攞錢賣告白，而今日白同佢派傳單，其實天下間邊處有咁合算嘅生意，如果戲院亦同波公所一樣，試問我班喙嘴食邊處嘅？波公所搵地仙搵寶，地仙出蠱惑食離怪，波公所應該有錢大家搵，賣番張告白，賣告白一樣有利稅收，波公所祇會益自己唔益吓人，重話告我，則我唔可以告佢咩？我一樣可以告佢搵我笨，全無益到我。甚至入場睇嘅波飛，祇畀一張，呢一張乃係界的，白則無交易。現在最好係咁，佢打波還佢打波，我有我唔派佢傳單，各走各路。

包豹圖：嘩！咁樣睇法，必然會變成烏蠅摟馬尾，一拍兩散，睇起來傳單唔會執笠，但波公所每年入九萬九，豈非瓜直。（沙三少）

甘露

於是，李潘走出了水榭，回到球場去，不久，楊賢妃推說吹了風，有些頭痛，就邀皇帝回宮，他們的遊樂，草草地結束了！在歸途中，楊賢妃將安王李溶的情況轉述給皇……

這突如其來的瑞奏，使百官們錯愕——這些年來，皇唐的國運，有似沉沉落日，居然會有祥瑞下降，太使人不可思議了。因此，當韓約在拜舞的時候，百官們充滿了迷惑與猜疑，此時，李訓在右班的最上位，目視着韓約，元與，……

章遐改·繪作　女俠夜鶯　廻嗎猴霸……

九：兩個使游油難堪的人物

探長游迪認爲劉家的綁架案和那群海盜無關，便是爲了劉惠良父子和那羣海盜的走私勾當，已有九年，如果彼此間有什麼瓜葛，劉惠良父子早應該交，斷不會延到九年後的今日，同時劉惠良有錢，……必不會不列明交款地點和限期的道理。所以，游……同之後，覺得仍是不對，因爲假定向劉家打單的是那羣海盜，目的自在於金錢，但劉家前後四封打單信，卻沒有列明交款地點和限期的。如是海盜所爲……

殺人王　分類廣告

眼淚站
不名

「滾滾兩行淚，寄向故園流」，這刻港澳人士不正是這樣嗎？他們除了把糧食寄向大陸親人之外，更把熱淚寄向大陸親人。

由澳門返中山探親的人，把石岐車站稱爲「眼淚站」，因爲同去的人，見到親人們的悲慘樣子，忍不住眼淚，或大陸親人送別，也忍不住眼淚，於是這「石岐站」，也就濺滿了酸淚了。「流淚眼看流淚眼，斷腸人對斷腸人」，這可以說是今日大陸的寫照。

「無爲在歧路，兒女共沾巾」，古人的離別，只是一番離情別緒，所謂「黯然銷魂者，唯別而已矣」，他們所不能自已者，也不過是人生的短別，然而今日大陸人之與海外親人一別，說不定就是永別，從此一別，說不定再無相見之日，怎能不悲，怎能不哭，又豈止「兒女沾巾」？天道寧論，江淹生在今日，他的「別賦」，將必有更動人的材料。

「眼淚站」，這個名稱是寫實的，何止石岐車站，在大陸許多許多的車站，也都同樣變了「眼淚站」。這些話，正不知流了多少的酸淚，但今日大陸人們兩眼已枯，還有多少淚可流呢？這「眼淚站」，終好成爲「永別亭」吧！

可以知道的，每一個向大陸去的人，都要流淚。不，凡是有親人在大陸的，都要流淚，即使是鐵石心腸的人，見到大陸慘狀，也不能不灑其一掬同情之淚。總之，人皆有之，不知道海外的毛幫同志們，對此有什麼感覺？

這幾個月來，海外的毛幫，對於大陸饑荒，總是不敢提，見到大陸的悲慘，已爲不可掩的事實，他們以爲可以隻手遮天，但事實還是事實，這毛幫海外同志們也知道嗎？可憐，他們還要拿什麼「江南插早稻，華北亦開犂」的新聞，一若大陸已是一片春耕景象，這就令人以爲大陸人們正在捱饑受凍，還要拿命來種些什麼？以常識論，這刻離開春耕時候還有一個半個月呢，他們這樣說，正好露出了扯謊的破綻，我們只有「滾滾兩行淚，寄向故園流」！

晚翠

宜吃辣椒的天氣

「這種天氣，只宜吃吃辣椒」。這話是我昨天在巴士上聽見一個外省人用普通話說出來的。我心裏暗暗喝采，覺得此君甚有高見。甚至我還在想下去：「若不會吃辣椒的人，又只有喝酒了。」

說道吃辣椒，在國人中，當然是數四川人和湖南人。湖南天氣不甚了了，至於四川，是有名的「蜀犬吠日」之地，霧重而且潮濕，重慶甚至有副熱帶氣候之稱，所以非吃辣椒不可。因爲四川人流行一種說法，辣椒可去濕氣。夏天在九十度上下，所以，四川人中，十個有十個是吃辣椒的。而在有名的川菜中，十個菜也有八個有辣椒，例如什麼麻辣雞呀，什麼麻婆豆腐呀之類，那一樣菜不辣？甚至於小吃中之紅油抄手與擔擔麵，那更與辣椒分不開了。

廣東人好像跟我們一樣，不大會吃辣椒。例如今台灣有一種湖南人做的土產榨菜乾，味道極佳。我看江浙人吃得觀爨，也買了一瓶回來，可是辣到半天講不出話。甚至用開水洗過，仍覺得辣咽不下，我請廣東人吃亦然。所以我以爲中國人中不會吃辣椒的，恐怕要數廣東人與北方人。但是北方人的那種生葱生蒜，我亦畏懼三舍。因爲大生蒜吃也來也很辣的。

所以，比較大方得體的菜式，還數廣派。廣派彷彿已經有點西化，比較近乎近代科學的飲食原則了。廣派的作料中，也有辣椒，但這種辣椒較之四川人與湖南人的辣椒，其辣的程度可差遠了。所以我只會吃一點廣派辣椒。

近乎辣椒的咖哩。還有那種馬來亞「沙爹」，十年前在「茗園」試過之後，至今猶聞之色變。會吃這種「沙爹」的是福建人，也較廣東人爲多。沙爹之辣，我覺得可以媲美四川之辣了，其實香港的濕氣也頗重，像這季節就受不了，可是廣東人卻不喝辣椒，不知何故？廣東人中究其盡只吃咖哩而已。

至於這種天氣宜吃辣椒，是因爲七八十度之間，汗水還不至於大出，於是用辣椒一催，出些汗便會舒服些。又因爲濕度重，所以胃口呆滯，故辣椒亦可刺激食慾。

但是不會吃辣椒的人，在這種天氣，只有酒才能使你提起勁兒來。然而我們中國人對於酒，卻並不恭維，提起喝酒，就聯想醉貓這一名詞，所以，我相信在這種天氣鼓勵人吃辣椒的人，未必致勸別人喝杯酒呢！

十三妹隨筆

香海偶拾　德叔

懶人的春天啊！

病婦被汚賦
以突施强暴爲韻
半夜書生

既是病人，已非尤物。仍不放鬆，竟然叫實。本來神女無心，不料襄人有疾。安下陳蕃之榻，毋乃猖狂；逕登子反之床，過於唐突。

發病之際，更非探病之時；病骨支離，何樣不同；慈容憔悴，其情非比西施。正需求治，方待延醫。此乃可憐病態，好比僵屍。

病婦十分狼狽，登徒一味披猖。皆由勃勃野心，實在淺弱；雖對憔病態，仍要稱强。

不過係什麼，太唔對路，咁亦可以？乜都敢做，蓋饒饑饉之人，竟作敗花之盜，趁佢昏眠之際，姦佢溫狂；乘人病臥之時，認爲獲蓋。

情書槍手
·洛山·

……差事，老是要奔前往子，得不到任何報酬。不過，他卻漸漸地從他或她們處聽了心事，然後才可以下筆，等到寫完了，又要讀解一遍給他們聽。而且，他還要耗費時間。不過，他卻漸漸地感到有一種濃厚的興趣，因爲，他可以從中知道發信人的個性、他的情緒和心理，還可以探知一對男女的感情發展，更可以觀測他們的婚姻關係。

當然，少女們是害羞和矜持的，她們絕不會將兒女私情對代寫情書的人說的，那些叫他代寫情書的，幾乎全部都是些已婚婦人，似乎大方和坦白的。

他認爲，少婦們的情書是較爲纏綿而富有情感的。她們會將相思的苦況對個郎細訴，還會殷殷關切丈夫遠處的起居，更有一樣不可少的事情就是，她們大都會在信尾提出索取家用的問題。這樣，他便覺得，愛情與麵包，是不可兩者缺一的。

有一個半老的徐娘，在兵荒馬亂之時，與丈夫兒女散失，後來有人說出她丈夫的居址，她便懷着無窮的希望寫信給他，她訴離相思之餘，還念念不忘她的兒女。

那情書槍手從她的目光中，感到她對丈夫有一段很深厚的恩情，恨不得立時長了翅膀，飛到丈夫的身邊去。對於這，情書槍手認爲女人之所以使男人感到可愛之處就是在此。

不過，情書槍手後來也感到可惜，因爲，這婦人見到丈夫的音訊，……裏去呢？他不禁有點撫然於懷了。

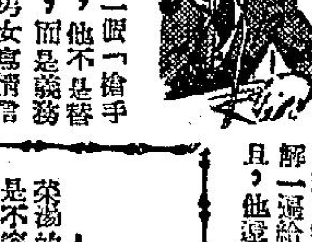

怎樣去油污
白丁

人們用膳的時候，一個不小心，隨時會給一些油漬和菜湯的斑點弄污了衣服，這些汚點，因爲含有油質之故，是不容易用水洗掉的。一種簡便而有效的方法是，把一張滲透力很強的紙如吸墨紙，過濾紙，捲烟紙等，對準油漬部份，擱在衣服的下面，然後用熱熨斗在油漬部份來回地熨，就這樣，所有的油汚，就會緩緩地從衣服移到紙上去，衣服也就變得乾淨淨了。因爲熨斗貼近油漬的時候，油漬的表面張力減低了，便竭力的向比較冷的地方流走，也就是向衣服的背面滲透，在衣服的背面放着多孔性的紙，就會把油汚吸收去了。

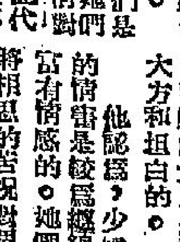

色盲
輕翼

眼睛健全的人，可以正確地分辨出各種顏色，至眼睛不能清楚地分辨顏色的，就稱爲色盲。人類能够分辨色澤，主要是憑乎眼網膜的機能，故凡是色盲的人，一定是眼網膜的機能，不健全或完全消失所致。

色盲按照程度的深淺，可分爲全色盲及普通色盲。眼睛內感應細胞的機能，完全消失者，稱爲全色盲；全色盲的人，完全分別不出任何顏色，他們把一切顏色都只看成灰色；此外，全色盲的人眼視力不佳，同時在光明的環境下，也感覺眩眼。

至於普通色盲，乃是指對一部份顏色的分辨，有缺陷而言，並非意味完全分辨不出顏色。普通色盲當中，最多的是分辨不出紅綠二色，這種色盲，又喚做「紅綠色盲」。除了色盲之外，還有所謂色弱；色弱是指色盲程度輕微而言。色弱的人有種特色，他們看見有色的東西時，或覺得比正當的人爲小，或覺得顏色較正當的人看來淺許多，或則非要多看一些時間才能正確地辨別是什麼顏色。

色盲和色弱，大部份都是來自先天，只有少數是由於眼睛的神經患病而引起。患上色盲的人，多數都是不自覺的，因爲平時沒有比較，所以必要待醫生檢查決定，才曉得自己是否患上色盲。患有色盲的人，如果爲駕駛飛機、火車、電車或者輪船，那固是十分危險，即使從事印刷、染色或者裁縫工作，亦不適宜。女人接觸色澤的機會，比男人爲多，化粧要講究顏色，穿衣服也要講究顏色，諸如此類，假如一個女人患上了色盲或色弱，其效果一定不堪設想。幸而據世界各地調查的結果，均說明女性甚少會患上色盲，這好像是上帝開恩，特別方便女性。不過，女性雖則甚少患上色盲，但她卻是常於遺傳色盲，做母親的如果是色盲，兒子亦照例會患上色盲，至於女兒，則儘管父親健全，一定跟色盲的母親一樣。因此，女人不患色盲則已，如一經患上了色盲，……

小型遭遇戰
（上週末觀仔發生英美結盟）

漫步街頭與米國　小惡爭鬥當街開

我裝互罵非同族　國籍分明各一班

動腳揮拳氣激烈　揚威顯武豈平凡

若知柳鬱曾腰破　趁早收科去食餐

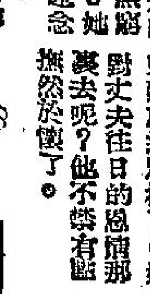

換日記　愛卿

是日也：轉換新環境

于是，我一個人返回公司，同出納員四眼陳計安條數，準備明日起，到第二處搵。大班周見事情已無可挽救，所以唔再死蛇爛鱔，祇問我今晚是否繼續坐廳。我對渠話，凡事好頭不如好尾，鳳凰返吃嘿有客來則照殺可也。

事實上，我之所以在臨轉場之前夕，仍然咁勤力坐廳，當然有其理由也。我唔係希罕嗰廿零廿文鐘錢，而係想趁呢個時間，結識新客，以及拉攏舊客，假如你一聲唔出，走咗去第二處，則好多舊客，雖則有心光顧，亦無處問津也。

今晚做工夫，特別辛苦，因爲今日大風落雨，加上天氣陰冷，出……又未開放，所以愈跳愈累氣，搞到週身標汗。此外，在跳貼面舞時，由于人人熟出油，所以兩塊面一貼埋，馬上濕漉漉，肉酸到死，左揩右揩，總唔舒服。

尤激氣者，今晚叫我之客，竟然縮級低，坐完一個高佬之後，馬上又轉至一個矮子之處，如是梅花間竹，足足走咗十勻八勻，令到我啼笑皆非，因爲咁樣一高一低，搞到我每次轉檯，都要換鞋相就渠地也。

打烊時，要女哪哪同我吟邊度有鏹水賣，以及如何買法？我問渠買呢的嘢有乜用？點解攞呢的嘢來搞？渠嗰嗰蹊，話最近偉人佔咗便宜，而家對方不肯認數，重講風涼話，谷氣之餘，乃想用鏹水淋之，我聽您心邪，因爲哪哪既有渠女之名，則渠一旦起來，就乜都敢做者。假如渠眞以鏹水淋人，其時豈不是闖敗禍，搞……

于是，我祇好勸渠對于男女間嘅嘢，唔好睇得咁認眞，就算偉人佔咗便宜，亦屬如是，當作爲一次教訓可也。我又話佢渠知，話做我地呢行，佢個人都被人佔過便宜，佢個人每日都被人侮辱，如果凡事都論眞，就冇辦法再做人矣。

哪哪經我勸解一番後，唔話好似先頭咁好火氣，但渠發誓以後對于每個男人，存心玩弄，以示報復，我聞言苦笑，沒有咪渠，自己走出去飲咗一碟雲吞麵，然後返回屋企瞓覺。

睏在床上，大概因爲對于明晚登場之事，太過緊張，所以搞到電車叮叮響，都未瞓得，慘極。

第二日一覺醒來，已是下午三時。于是連忙起床，走去理髮店恤髮，好死唔死，其時理髮店生意特別旺，而我又約咗失魂魚，五點鐘喺邊坐茶，恐怕佢趕唔到死人。（八五）

福伯　垃圾　雷雨田作

奇石與英石
·彬彬·

石以皺、瘦、透、秀四者具備爲美，石生山谷間，大小相疊，一一嵌空門辣，具峯巒岩洞之狀，其勢有如芙蓉亂削，乳竇交通，窮造化之神工，極人間之奇妙。

長久以前，石就成爲人們的玩物，拾遺記：「周穆王時，與方貢一石，色白如月，照面如雪，謂之月鏡。」可見玩石的歷史已是極其久遠。鄭子瑜說云：「元豐中，陽關外花牛津時得異石，長十丈，高三丈，立於飛仙宮，名曰鎮石，武帝末，此石自陷入地，惟尾出土上，今人謂龍尾墩也。」把奇石立在飛仙宮裏，似乎也將石頭當作神物了。

然而，石頭雖被稱爲頑石，似乎也頗有靈氣的，在下面的一個故事裏，頑石也懂得聽經。六朝時高僧，即生公，俗姓魏，後從其師姓改姓竺，入廬山幽棲七年，鑽研羣經。後遊長安，從羅什受學，著有二諦論、佛性當有論、法身無色論、佛無淨土論等。守文之徒，多嫉妒之。又其時，涅槃經至中國者僅數卷，生公剖析經理，立闡提成佛之義，衆學以爲邪說，擯之。乃袖手入平江虎丘山，竪石爲聽徒，講涅槃經，至闡提有佛性處曰：「如我所說，契佛心否？」羣石皆點頭。可知石頭也不是冥頑不靈的東西了。

不過，那還不算是正式拿來作玩品的。據蘇軾詩云：「湖口人李正臣，蓄異石九峯，玲瓏宛轉，若窗欞然，予名之壺中九華。」這是正正式式的作爲玩品的石頭了。

白居易和牛僧孺太湖石詩云：「錯落復崔嵬，蒼然玉一堆，峯駢仙掌出，罅坼劍門開，峭頂高危矣，盤根下壯哉，精神欺竹樹，氣色壓亭台，隱起磷磷狀，凝成瑟瑟胚，廉稜露鋒刃，清越扣瓊瑰，形勢猶欲動，巍峨忽欲排，奇應潛鬼怪，靈合蓄風雷，黛潤沾新雨，斑明點古苔，未曾棲鳥雀，不肯染塵埃，尖削琅玕筍，窪剜瑪瑙罍，海神移碣石，畫障簇天台，在世爲尤物，於人負逸才，渡江一葦載，入洛五丁推，出處雖無意，升沉亦有媒，拔從水府底，置向相庭隈，對稱吟詩句，看宜把酒杯，終隨金礪用，不學玉山頹，疏傳心偏愛，園公眼屢迴，共嗟無此分，虛管太湖來。」把太湖石奇妙的形態，和品質都刻劃出來。

廣州的九曜坊，有九曜石，戰後設九曜園酒家，頗具園林之勝。九曜石爲南漢主劉龑使罪人移自太湖靈璧，浮海而至。石凡九，高八九尺，或丈餘，嵌岩峯兀，翠潤玲瓏，望之如崩雲，既似蹲虎。上多宋人銘刻。

吾粵所產，有英石，亦稱英德石。據李時元東紀：「英德石有大小，大者高者皆石，故四大英石。盆地至英德，有石而無土，土不生於英德，石獨生焉。其狀多直而少橫，各自爲根，不相屬，一峯，一石，引一孤，每一直石起，數千百仞，數峯，峯無餘石，石無餘峯，相附，高者不相屬，卑者或側出而多皺，高者必聳立而特峙。溪自英德至陽山，數百里相望不絕，皆直石之爲怪。而英德之峯奇而瘦，陽山則卑而秀。英德之峯少樹，陽山之峯多樹。因少故其石不露，且見而數百里間，似但有石而無山者。凡以皺瘦透秀，四者備具爲美，其出土者爲陽石，受雨露多，質既而蒼潤，扣之清越。入土者曰陰石，則反是。石生山谷間，大小相疊，一一嵌空門辣，具峯巒岩洞之狀，即一卷許，亦飄然蒼然，縱令亂削，乳竇交通，巉巖勾漏，小心眼之，須五日始盡其一峯，十日始盡其一谷，此小而奇者也。」英石之奇妙如此，我曾說：「英德山水敵桂林」，觀此益證予言之不謬了。

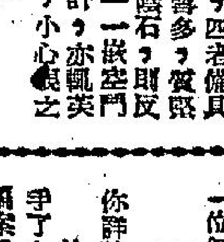

錄音機救命
·綿遠·

老張是一個剛出獄的失業漢，他從四出覓職沒成，發覺了生活的困苦不安。這一天，他爲了四出覓職而感到彷徨不安，正在經過海旁的時候，準備跳海，就在這個時候，一個婦人的聲音叫住了他，她說：「你何必跳海呢？可解決生活的方法多得很呢。」

聽了這個女人的話，老張停下了腳步，他轉過頭來看這個女人，原來她生得非常美麗。

「老張，」那個女人又說：「如果你肯答應幫我做一件事，我可以爲你解決今後的問題。」

老張聽到這裏是更奇怪了，他想我既然不認識這個女人，她卻又怎麼會知道我姓張？他把自己心中的疑團說了出來。

那個女人從手中打開一張報紙：「我是從這張報紙上知道你的姓氏的。你瞧，這上面不正是印着你的名字和照片嗎？我是在得悉你出獄後，才到處找尋你呢，想不到卻在這裏遇到了你——」

「你要我幹甚麼？」老張問。

「我要和你共同合作進行一宗綁票的事，而在事實上，這宗綁票案，並不需要你真的出手，你祇要到時候，打幾個電話給我的丈夫就行了。」

老張正遲疑着，是否應該再做這種犯罪的事。

「你還沒有餓够嗎？你的家裏不是正在鬧米荒嗎？」

老張想想，他的家裏的確是正在鬧米荒。

「如果你肯和我合作的話，我可以先付兩千塊錢給你。」那個女人誘惑的說。

在金錢的誘惑下，老張終於接受了這個女人的建議，事後談起她的身世時，才知道她的名字叫李媚，是過去的一位紅舞女，現在嫁了一個姓楊的富翁。

「你打算叫我做甚麼事呢？」老張問李媚。

「我想你最好今天先在酒店訂個房間，到了晚上，我再和你詳談。」

於是老張和她商討開房間的地點，之後，兩人即行分手了。臨去時，他的心裏面一直在想着：這會不會是一宗騙案呢？到頭來，他們得錢而自己吃苦？爲了將來避免吃苦，他決定在這兩千塊錢中拿出一部份，去買了一架錄音機，他在開房時，也就秘密的把它安放在房中。

到了晚上，李媚來了，她說：「現在我的計劃是你綁我，還有我丈夫前妻的兒子，三人合作，由他來綁我，你則去打電話給我的丈夫，要他付五十萬元，錢到手後，付五萬給你。」

「他同意這件事嗎？」老張問。

李媚點點頭：「這一點我們已商量妥當了，不信，我可以帶他來見你。」（上）

楊貴妃

南宮搏著　鳳孫圖

甘露

於是，李溶走出了水榭，回到球場去，不久，楊貴妃推說吹了風，有些頭痛，就邀皇帝回寢，他們的遊樂，草草地結束了！

在歸途中，楊貴妃將安王李溶的情況轉述給皇帝聽，自然，她避免了有關南人附欲纏綿的部分。

「安王也信任李訓，我想，總是不錯的吧！」李昂突然微笑，「我相信，李訓必然胸有成竹，否則，他不可能有如此的鎮定！反正，明天就會知道底細。」

四

明天，大唐歷史上一個特出的日子。

皇帝李昂在紫宸殿視朝——這是十一月廿一日的大朝，百官羣集，執事的內侍以仇士良、魚弘志爲首，也都在殿上。

王涯、賈餗、舒元輿，分別陳奏了例行庶政，左金吾衛大將軍韓約，越班而出，請求奏事。

凡是特殊的或者急迫的事件，都可以越班出奏的！當韓約越班而出的時候，三相就徐徐退向右行。

「臣左金吾大將軍韓約奏聞——左金吾廳事後，石榴上夜有甘露，這是上天降祥徵兆，非聖明感格，不能得此，謹此奏聞，並賀聖皇萬歲……」他說完，蹈舞再拜。

這突如其來的祥瑞奏告，使百官們錯愕——這些年來，皇唐的國運，有似沉沉落日，居然會有祥瑞下降，太使人不可思議了，因此，當韓約在拜舞的時候，百官們充滿了迷惑與猜疑。

李訓在右班的最上位，此時，目視着舒元輿，就出班道賀，舒元輿也連忙向百官作一個手勢，於是，滿殿官員，都拜舞道賀了。

御座上的皇帝笑容滿面——

「陛下，上天降祥，不可不看，臣請陛下親幸左金吾一觀！」李訓在拜舞之後奏請。

皇帝點點頭，隨即轉向神策軍兩中尉：

「我們去看看！」

仇士良和魚弘志對於天降祥瑞，也和百官一樣有疑，但在紫宸殿上，不便正面提出詢問，便傳命：

「皇上駕幸含元殿——」

含元殿在紫宸殿東南，是大明宮的正殿！從含元殿出丹鳳門轉折就到了左金吾廳事，是在宮城，處於南衙的範圍。

於是，百官隨着皇帝，由紫宸殿轉向含元殿，李訓感到安慰，在他的計劃中，就是這樣地安排的。

仇士良與魚弘志偕一百數十名內侍隨同行。㊂㊇

春天之路

幻影

三　春天的路是滋潤而芬芳的！

「看，你急成那個樣子，」國魂又好笑又好氣。

「爸！這是迪雲的母親！」小寶給他們介紹說。

國魂抬頭正想跟她打招呼，但他呆住了！一句話也說不出來。兩個人都呆呆地相對着。

「怎麼了！爸！」小寶睜大了眼睛說，「沒有什麼地方不對吧？」

國魂這才如夢方醒地說：「妳好，簡太太，請坐！」

簡迪雲的母親也呆了好一會，聽了這句話，才坐下來。兩個孩子也呆着，這件事來得突然。陳國魂爲着和緩這窒氣，他說：「簡太太很相似我以前的一位同鄉，可不知會不會認錯了人！」說罷，他臉也熟了，心有點跳，很不自然。簡太太一笑，道走了出去。

孩子聽了這話，都釋然地相對一笑。

於是，客廳裏又充滿了愉快的氣氛，年青人坐在一起，說話也就多了。但兩個老人家心裏却安靜不下來，他們只有相對苦笑，敷衍着說一些寒暄的話。吃過了晚飯，國魂叫小寶陪迪雲出外走走，因爲他希望與簡太太談一會兒。

兩個孩子輕鬆地走了出去。國魂倒了兩杯茶，跟簡太太對坐，他喝一口茶，傷感地說：「雲兒，二十多年了！想不到二十多年後，我們竟能在這兒見面，這難道冥冥中的主宰爲我們安排的嗎？」

程雲兒微微昂起頭，一雙充滿愛恩的眼睛。她低聲地說：「陳先生，這不是安排，而是巧合了吧！」

「雲兒，別叫我陳先生好嗎？叫我國魂吧！一如許多年前妳對我的稱呼。」

「不，陳先生，」她仍幽幽地說：「時間是過去了，環境也過去了！過去了的，都不可以挽回，過去了的，都唯有讓它成爲回憶，陳先生，如今我們都是孩子的父母了！」

「我知道，我怎會不知道呢？」陳國魂焦急地說，握着程雲兒的手，說：「雲兒，二十年來，我唯一要期的，就只一聲呼喚，我就不至有今天的日子了！陳先生，你應該知道，天的日子了！」

「那麼，這些事都唯有讓它成爲回憶，難道妳……」

銅雀三千

十五、臥薪嘗膽

抵大營，營中鎮陳良好，有四名女兵守伺，最令飛卿驚懼者，則地上置四瓶未開封之美酒，赫然爲前此所飽嚐，酒中有毒者。蕊珠微笑曰：「前承飽嚐佳釀，此正是江南名產，邊塞之間，所不常有者，以將軍不在，不敢輕於常用，蕊郎將軍必有一日再來此間，與我相見，爾時，再飲未遲，今將軍果來矣，我等正好共醉。」飛卿啞苦，祇好笑曰：「難得女酋長如此恩愛，可惜醫者告我，腸疾之後三年之內，不能喝酒，奈何。」此是飛卿無辦法應付之中，僅有之辦法。蕊珠曰：「哦！我幾忘之，郎君實不能飲，雖然，不酒亦可，當以水代，今爲將軍洗塵，禮不可廢也。」盧飛卿坐，飛卿惴惴，明知蕊珠爲一世女梟雄，於己之行動，決無不知之理，以彼愛護其族，愛護其父之精神，決不能因愛己之故，不向己報復。旋親左右獻筵，筵席之設，已效漢法，可見自蕊珠入大漠後，漢家之文明，已漸流入大漠，一侍兒以茗進於飛卿面前，茶香拂拂，飛卿心惴惴，處茶內有毒，蕊珠又命侍兒啓一罎美酒。笑曰：「將軍雖不能飲，我却不能不飲，且在將軍前一醉。」飛卿更感不安，蕊珠可能有其他之行動，於此數語中已見之。酒罎既啓，香流一室，江南之鄉頭春，經過寒外氣候之凝冶，更爲香烈，蕊珠喜，命侍兒取一罎，感驚懼，恐酒中之毒物，入口即死，蕊珠却可見其并未中毒，酒中蠢闡，爲己所放，致誤，此亦一件怪事。飛卿雖食，但絕不飲一滴水。席散，蕊珠携手入房，房中之陳設，瀰仿漢制，燈火輝煌……

飛卿向蕊珠曰：「當與郎君醉飽。」飛卿心驚，茶，要沾唇，拌不飲啖，蕊珠一仰盡酒，笑曰：「好香，再命侍兒添注，因共進食，談別後事，蕊珠啼嘘不勝，謂邊將不知用何詭計，消滅哈旅，老父戰死，鐵騎盡亡，幸而哈人散居於各地，而邊帥所能殲滅者，祇爲北塔山之衆，經一番整理後，形勢恢復，與邊帥決一死戰，間飛卿在玉門關時，嘗在邊帥否？飛卿告以不敢往瞎，匿居玉門關外，亦祇得部知之，爲欲掩飾前事，則謂邊帥得中國假之銅琴模型，嘗仿製三千具，試用不善，不知於何處招得一甕弓者至，悉心研究，創出可用之銅琴，此是在玉門關時，即事誠可畏，此鄭弓者可能至大漢，邊將所告。蕊珠愀然而嘆曰：「果爾，爲恐知銅琴之使用法，不然，何以有此？」蕊珠一迎盡酒數杯，酒漸上臉，雙頰如初熟櫻桃，目泛微波，風姿綽世，飛卿又明日當往北塔山下一弔亡父之墓。」蕊珠一笑登床，與之歡好，若無怨恨存在，飛卿又大感詫異，不明其故。㊂㊀㊂

女俠夜鶯　夜闖綁票窟

章遐畋・繪作

㊂㊇他們的艇子划到冷僻的地方去，但是何太太却愛熱鬧，她有時向熱鬧處看望。他們的艇雖是停留在冷靜的一邊，有時也有艇子在他們旁邊駛過，有一條艇子駛過的時候，可以看到上面有四五個男子，一個女人，而那艇子上放浪的笑謔，那種豁浪的笑語傳過來，也常他們發現而且探長的艇上，多數是女人時，故意發出了惡作劇的笑聲。那是艇子駛過去了以後，同樣也引起了夜驚他們注意，以爲這地方雖可納涼，但太低級了。這時，剛駛過去的艇子，似乎又回過頭來了，又駛近他們的船來……

血戰堡壘島

A.馬克遠著　林荷琴譯

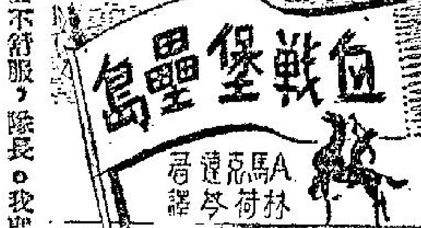

七十五：一種愚蠢的罪行

德軍哨兵經過第一次的發現後，匆匆回去拿救傷工具，此刻又回到谷頂來了，開始有計劃地繼續搜查。馬洛利緊張地等待着，心內異常怔忡，知道巖縫上的長釘頂一給德兵搜到了，必然會引起疑竇的。

幸而，德兵並沒有發現什麼可疑之處，留下一個哨兵，其餘的拿着救傷工具，離開巖頂。

馬洛利開始在巖縫挖一條狹長的「脊梁」，身子東歪西倒的打着趔趄，接着，他聽到下面有了細微的談話聲，俯首注視，看到了一條微弱的光芒。

忽然有一隻手落在他的肩膊上，馬洛利猛發一怔，連忙探手口袋，拔出自衛手槍，回頭一看，才看清是安德烈，當即鬆一口氣，背靠巖壁。

「來，來！現在就來！」馬洛利將肩上那包重甸甸的東西移交安德烈，偏過臉去察看，發現他在作笑，忙問：「什麼事情這樣有趣？」

「我嚇了你一跳了。」

「你要知道，十八小時前形與四十八小時以前已經大不相同。」馬洛利側過身子，看到一雙慘白的臉孔，額角上包着紗布，但是兩隻眼睛得很大。

馬洛利搬前一步，蹲下身子，微笑着對史蒂芬說：「你終于也來了！」史蒂芬蒼白沒有血色的嘴唇，報以枯澀的微笑。馬洛利緩緩問他一句：

「史蒂芬，你覺得怎樣？」

「並沒有什麼不舒服，隊長。我實在不覺得什麼不舒服。」

說話時，眼睛裏充滿了痛苦的神情，但極力裝作若無其事的樣子。他瞟瞟地看看自己那條綁着紗布的大腿，再抬起頭來，對馬洛利苦苦一笑。

「隊長，我非常抱歉。想不到我竟這樣不中用，使你多了一種負担。我實在太愚蠢了。」

「這並不是一樁愚蠢的事，」馬洛利加重語氣慢慢地說。「這是一種愚蠢的罪行。」

說出這句話後，馬洛利故意頓了頓。他知道其餘的幾個都在凝視他，同時，他知道史蒂芬也在凝視他。接着，他乾咳一聲，繼續說下去：「這一種罪行，是絕對不可饒恕的。我懷疑你在船上時，已經流過不少血；但是我完全不知道你的前額也受了傷。我身爲隊長，竟可如此疏忽？史蒂芬，請你原諒我！」㊂㊄

新江湖奇俠傳

新捉刀人著　高寶圖

第八十回：樟木市牧童降牛　石鼓山秀才練新兵（二六八〇）

上文因果

上文說到江氏與常德仁強辯，突然拖出長棍，與之相鬥，常德仁用木杖，各顯看家本領，卒張三順爲之解勸，梓桂而去。江細眉偕譚庚生騎白馬，只一日即到株州城，進到認識之客棧，見過東主。譚庚生不明兩匹馬上江氏囑送之麼袋，係何種貨物，初次到此，一切皆由細眉擺佈。

今日提要

王嫂子當面講黑話　譚哥兒半夜練氣功

同和棧爲他兩個，開了一所小院子門，這院子有石山翠竹，却只有北面三間房上，掛了明角，寬寬的走廊隆，房屋間，十分整齊講究，都點了常燈，從男海進入之西洋玻璃油燈，照耀通明。因爲江細眉是女客，老闆派了一個年約三十四五歲的王嫂來伺候，這小院子不許男僕夥計進來。先吃了茶，即請兩個分到廳後下房去洗澡，然後開上飯來，就在堂屋裏對吃。王嫂原是認得細眉家裏的，向細眉問候江氏近況，譚庚生留神看她，見她壯碩非常，生得也有七八分姿色。她和細眉說的話，有的譚庚生聽得懂，有的聽不懂。忽然悟到她們是用的江湖切口，即是說的江湖黑話，但各地的不同。飯後進房，見左右兩間房間各有床帳一份。正吃茶時，賬房派王嫂用兩肩揹負了那兩件馬口袋來，每一件是雙袋，都放到東邊這間臥房裏來。細眉向王嫂道：我們并不要趕路，只今天多行了百多里，身子酸酸的，你也去睡吧。王嫂道：院門不必關了，少爺姑娘，請安歇罷，累了一天了。便退了出去。譚庚生至此，才問細眉道：這口袋中到底是甚麼東西，細眉笑道：你解一隻看看。譚庚生當真解了一隻，只見裏面是皮紙包裹的東西，再打開一包看時，原來是一種甚麼藥，又似霜，又似黃色木耳。細眉道：這就是吉林長白山冰雪中所產蛤斯螞，是一種大的特種雪蛙的腦髓，分有九等，這是頭一等的。每一蛙只產一錢，你看這袋有多少？運到兩粵南洋去，一兩就是二兩赤金。譚庚生重新包好，仍舊放入布袋中，因爲直不知道共有多遲，以爲這一尺大小的兩袋，不過三五斤重，那知提時，竟有四五十斤，忙笑道：倒看不出有這樣沉重。細眉笑道：每袋共放了兩種東西，這袋底下不是這種補藥，是金豆子呢。譚庚生吃驚問道：這是幹甚麼的，運到衡陽做甚麼？江細眉笑道：我外婆就快生日了，這金豆子是孝敬她老人家的。做蛤斯螞只有男人才吃得，當然是送與外公和舅舅的。他們家住在衡州城，再南向一百零幾里遠的湘江邊上，對岸就是常寧縣。最怪是口音不同，渡船一會兒就到了。那地方叫張山灣，湘江在那裏特別深，對面是突然的一座森木蔥綠的高山，人說那山下的江是座深潭，用鐵鏈吊下去，墜子放了幾十丈，還沒有到底。那兒並座比我家的還大，由江邊一直伸入村中，都是外公一家的。譚庚生將兩包放好到床底下去，笑問她道：這家客棧好妙，正好有這樣對面房兩間，今晚我睡這邊，你睡那邊了。細眉笑道：如果怕，我可以來陪你，不過要等我先睡一覺之後。現在快初更了，你過對面去吧。譚庚生只得答應道：我有甚麼怕的？不過我有話要問你，媽媽一定要我跟了你來，是爲了甚麼呢？江細眉道：是爲了甚麼？我不說。譚庚生淡近去苦苦求她，她才紅了臉道：要我帶你去拜見我外公外婆，見見你……哩。譚庚生已明白她的意思，也紅了臉，忙過對面房來了。那細眉等他一走，就關好了房門，譚庚生也覺疲乏，關了門，將油燈扭得小了，上床安睡。心中因爲聽出細眉母女居然屬意於他，不知不覺便默默細想的女人滋味。他除了那晚同細眉睡在一床被中，却沒能碰一碰，平日從來沒有近過女人，心想不知道她們有什麼趣，好多男子都歡喜女色。想着想着，也就睡熟了。他習慣是三更起來就床上打坐的，近日已經漸漸了好多天，這夜早睡了，到三更天又自然醒來了，便坐在床中，摒欵打坐，練那周天氣功。可是剛剛要專一淨心之時，聽到對面細眉房中，好似有人在細聲說話。這一驚不小，他想到她床下有着金子和妙藥，說不定有人來打主意，細眉睡熟了不知道，想着輕輕起床，穿好了鞋子，開了窗門，門未關，細眉窗上燈火明亮，有兩三個人影。而且走出外頭，聽到有細眉說話之聲，便不去驚動，忙到院中，爬上了小石山巔，有竹叢隱了身子，向內張望時，只見那王嫂和另外兩個二十多歲的短衣男子，在聽細眉說話，有時男子和王嫂也搶了說。好一會，王嫂才帶了男人走了。細眉送了出來，等他們出了院門，忽然朝着石山道：你下來吧，躲的什麼。譚庚生吃一大驚，只得走出來。細眉扯他進了堂屋，關好了中堂門，拉他進了自己這邊來，再閉了房門，笑道：再等半個更次，我帶你去看幾個人。正是：

語不驚人　誓不甘休

晚香

新箭奇盟

諸葛青雲

十六、苗嶺浴血

曾一修見那絕命的情況以下，石璞東方璟兄弟，居然仍不顧本身生死，硬讓自己先脫險境，心中不由得地又是感激，又是慚愧，暗想人家這樣才是名門正派的英俠行徑，自己先前那種任性胡爲，實在應該痛自悔改！

石璞見曾一修滿面感慚之色，已知心中所想，微微一笑，轉對梁璣問道：

「幾妹究的會與『碧靈』同來？又多了一隻與牠同類靈鳥，不然也祇有眼睜睜的看着我們燒死而已！難道你們到過『萬柳山莊』了麼？」

梁璣嫣然一笑答道：

「大哥大概被火燒糊塗了，我們分手並不太久，何曾到過六韶『萬柳山莊』？」

石璞也不禁莞然失笑，但卻不明梁璣不會同家，何以會帶綠鳥『碧靈』同來之故？

梁璣笑道：

「大哥難道忘了當初麥娘收服『碧靈』之時，就是在這苗嶺以內！我們離家太久，『碧靈』悶得無聊，才飛回牠老家游耍，恰巧我經路過，誤入密林，不但不期而遇，並還多收了一隻『綠靈』，你說有多高興矣？」

說完便把來此經過，細述一遍，石璞東方璟見那隻『綠靈』，除了比『碧靈』略小一點以外，其他完全相似，也自十分喜愛，曾一修更是親見那樣平凡奇毒的綠色小蛇，在二鳥口中，幾乎跟成蚯蚓一般，爲之驚嘆不已。

四人驚魂俱定，互相笑語叙別以後，梁璣問道：

「大哥二哥及曾兄！東海雙絕澤賀良，既與苗山一鬼梁陰勾結，則阿東平小賊，能被我阿鳳樓嫁姊再環小妹等蹤跡，可曾發現麼？」

石璞等人一齊搖頭，東方璟帶然說道：

「我們本意就是探尋碧目仙子及阿東平，但因處處落入他們陷阱之中，自顧不暇，致無所獲！如今多了幾位，大可分作四方，細搜這惡鬼峯方圓數十里，而靈鳥『碧靈』，傳遞訊息，並相助尋訪，阿東平頭若在此，還怕他會飛上天去？」

四人之中，梁璣心懸阿姊姊下落透了苗山一鬼梁璇，及東平齊覽同，四人齊慕向東南，西北搜，並命『碧靈』『綠靈』兩隻靈鳥，在空中尋找蹤除，聯絡訊息！

他們這裏要去找阿東平，誰知阿東平無巧不巧，果然來到苗嶺，並且，果然在寒陰楚澤，賀良等人，見之下，便秉承他那百毒門祖師『百毒狂人』苗潔的作風，表現了極端兇毒狠辣手段！

原來阿東平，祇服一隻獨靈，雖使夏侯翊遁弯的那一根蛟筋長鞭，但也累得精疲力盡，休息半天以後，沿着自己得自『百毒洞天』以內的『百毒青彩』，『雙溪蝨膜』，『碧玉蟲』等三寶，以及那『那蘸鞭』，『毒經』，暗想自己雖然斷去一手，換來這些寶物，收穫不算太大，但還遺憾的是，依然不是那面稱雄，祇在暗算仇人方面，稍具威力！㊂㊅

四角肉票

孫孫著

九：兩個使游迪難堪的人物

探長游迪認爲劉家的綁架案和那羣海盜無關，便是爲了劉惠良父子和那羣海盜的走私勾當，經有九年，如果彼此間有什麼瓜葛，劉惠良父子早應該不安，斷不會延到九年後的今日，同時劉惠良有錢，如果那羣海盜須要錢，劉惠良在能力上亦付得起，決不會要到要綁架的田地。緝私處長楊明暉說道：「游探長，我曾說過我不是要探這一門，不敢說這些資料一定有助於破案，但我覺得你知道這些資料總比不知好一點，所以便提供而已！」游迪把這些資料細想了一回，問道：「楊處長，你知道那羣海盜和劉惠良結束了走私生意之後，情形怎麼樣？你注意那羣海盜，情形比我清楚。」楊明暉說：「那羣海盜結束了和劉惠良的合作之後，當然很有錢，雖然，三兩年之後，他們的錢財已化光，但仍可以做普通貨物如烟、酒等類的走私生意，不過，最近兩年內，他們很不行，因爲海關兩年內新添了好幾艘緝私艦艇，海盜不敢太過放恣，他們現在一般都很窮，時時在公海上黑吃黑。我們海關，對黑吃黑的事向來是不理的，因爲我們的責任只是在領海內緝查私貨，公海的事，不在我們職權之內，更何況黑吃黑和我們緝私無關。我的意思，認爲那羣海盜近來太窮，可能向劉惠良打單，劉惠良不付錢，他們便將他綁架，把劉惠良綁走之後，劉惠良仍不給錢，海盜便把周事，易梅華綁架走。」

楊明暉這樣推測，當有道理；但游迪卻想了一回之後，覺得仍是不對，因爲假定向劉家打單的是那羣海盜，目的自在於金錢，但劉家前後四封打單信，却沒有列明交款地點和限期的。如果是海盜所爲，必不會不列明交款地點和限期的道理。所以，游迪仍然認爲不是那羣海盜所爲，楊明暉的資料雖屬不易得，但無法作破案的助力，不過，正如楊明暉所說，游迪對這樣的事，知道總比不知道爲好。於是游迪便向楊明暉道謝，告辭之際，還拜託楊明暉於緝私時，順便留意那羣海盜的動靜。楊明暉表示必盡可能協助打聽，才站起來送客。

游迪回到探署，繼續去作精密的偵查，又查了兩星期，仍是半點頭緒都沒有。在這兩星期內，他曾三度召集全部經辦人員到探署研究，都沒有結果。而作爲劉家法律顧問的律師鄭維健，不只頻頻掛電話來催促破案，而且數度來探署晉謁游迪，言詞之間，老是指摘游迪辦案不力。鄭維健年紀約卅七八歲，唇上有一撮小鬍子，舉動雖一派紳士，但詞鋒極，游迪見了他便心煩討厭。劉家的管家屈哲，亦時時來電話催游迪，查探案情進展消息，屈哲雖沒有指摘游迪辦案不力，但說話亦使游迪難受，因爲屈哲認爲如果警探不能破案，劉家可以進行付款贖人，只是他不懂如何才找到門路去贖人而已；如果有門路，警探不可能實際他。㊈

大眾必備良藥
保濟丸
主治：四時感冒　肚痛嘔吐　酒醉食滯　舟車暈浪
香港李眾勝堂監製

娛樂・百老匯　新華・豪華
第十六天獻映　時間：二時半　五時　九時正
康丁法拉斯　PEPE　比比
彩色新藝綜合體・片上中文
明天早場　新華・金寶　豪華・車站風雲
今天獻映　恩怨雙雄　"TUNES OF GLORY"
阿歷堅尼斯・威廉荷頓
世界十大名片之一　提名金像獎最佳男主角
百老匯明早場：肉彈女兒軍

大華・麗聲・樂聲
全世界性重新發行特別獻映
李香蘭・羅拔泰萊 主演
美日警匪戰東京
同場放映 世界重量級拳王爭霸戰
大華明早七彩片：圓桌武士

皇都・麗聲
今天仍映
羅馬世運會
The Great Olympics—1960
麗聲明天早場：護士嬌春

利舞台・樂宮
欲罷不能・今展映一天
琴瑟怨　特藝七彩　片上中文
明天早場：悍匪伏法記

林黛三度膺選亞洲影后
千嬌百媚
快樂・麗都　連日狂滿　廿九天映
盛況依然映入第五週
導演 陶秦
同場加映 林黛婚禮紀錄片

新世界
今天五場續映　電懋最佳喜劇
南北和
丁皓　白露明　雷震　張清　梁醒波　劉恩甲　聯合主演

中央・東樂・東城・麗華・樂宮・金星・光明・皇后
今天續映九院
殺人王大戰扭計深

新世界・百樂門・東方・麗斯・京華
今天五場映獻　南北和
電話　皇后
諜網　衝擊戰
球迷奇遇記
京華　今天盛大獻映　九霄驚魂

如刊登本報廣告者　請撥電話　二三一六零洽

九龍廣告客戶注意
本報爲利便九龍方面廣告客戶起見，特在彌敦道七五六號B地下（即東樂戲院側，近太子道口），設立辦事處，接受廣告，其辦公時間爲每日由上午十時至下午一時，又由下午二時至六時。諸君賜顧，尚祈留意。電話：五五八四六。
工商日報　晚報　同啓

我，腰痛？絕對不會！
我雖年近花甲，子孫滿堂，然而我之精神及体力與我之小輩相比，尤能過之而無不及，此皆常服古露精神鹽之所致。
半年前我患腰部風濕症痛苦異常，甚至欲一抱愛孫亦無能為力，因此我試服古露精神鹽，果見藥到痛除之効，及此藥之名不虛傳。古露精神鹽能使肝腎强健，消除血管及排泄系統內之雜質。
日服古露精神鹽一次，可使君精神百倍，各藥房均有售。
太平洋行總代理

洋傘布料
COTTON UMBRELLA CLOTH
日本唯一的洋傘布料專門（製造總批發處）
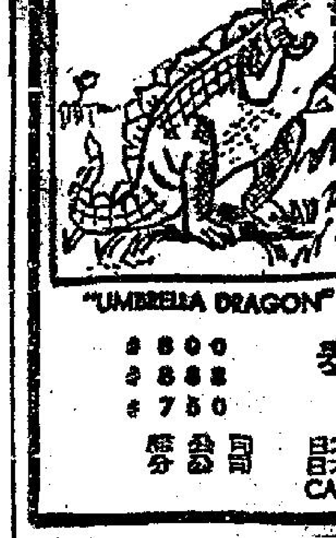
UMBRELLA DRAGON
"UMBRELLA DRAGON"
歡迎函詢　保証懇切快速
"CAT VIOLIN 6133"
大日本紡績公司出品
泰和產業株式会社
TAIWA CO. LTD.
CABLE ADDRESS "TAIWASAN TOKYO"

方佐中醫師
卅年經驗　兒婦專科
上午八時至正午十二時，在油麻地佐敦道卅號廣仁堂藥行・電話六六二五
下午三時至七時：在尖沙咀加拿芬道廿號二樓・電話六九二五九

聾人救星
彌敦道二〇六號愛耳行特備最新原子助聽器

出售　晚薄型紙

萬茂公寓

一郵啟事

分類廣告

港塑膠花廠 美塑膠花商 大扭六壬
美律師建議採用分散法大打官司
美商大買家實行微利按月訂貨法

【本報訊】此間塑膠花出口商與廠商，業已接到彼等之律師之建議，個別向美國海關提出聲明，否則有任何侵犯此間一向美國商行所申請之「版權」。

由于該美國商行之申請版權後，使本港有大量運美塑膠花被扣留，及引起本港塑膠花廠商與出口商之嚴重關注。

據出口商與廠商之律師稱：依據美國法律，如彼等採取此項法律步驟，則將使該美國商行，須繳付足夠之按金，以備賠償被指爲侵犯其版權而被扣留塑膠花之損失，及証明被扣留之塑膠花是否侵犯。此間出口商稱：此項法律行動將使該美商行沒有能力與全港全體出口商及廠商訴訟。

香港工業聯會小組會今日將開會討論採取任何進一步之行動。（日）

塑膠業廠商表示，曾感於風雨飄搖之境的塑膠花廠，最近已逐漸回復穩定。

抵硬較差、經不起風暴襲擊的中小廠，在過去幾個月來，據說已有百多家停了業，能夠渡過年關的，雖然尚在減產，但有敢大條件繼續守下去。一位廠家說，任何一個行業似乎都不會一帆風順地發展，製花工廠也是如此，他相信塑膠花還有前途。現時除英國仍然繼續減訂外，歐洲、澳洲以至經濟落後的非洲，向港訂購膠花仍是增加的。美國商人現在也有洽訂新貨。廠家感覺困難的是：膠花賣價低，照目前的售價，廠家很難獲利。

有一家新造膠花已有四年歷史的廠，它的一種花已知被「註册」了，而這一種花，在該美商行未在港設立前，這家廠已自行設計製造的了。廠家說，運到美國被扣留的膠花，貨值有五、六十萬美元。已知被註册的花，廠家已停止付運。被扣的貨，因廠方多以F．O．B．條件賣給洋行，很少直接和美方發生關係。如美商註册事不可改變，給註册了的貨，有關廠家今後只能停止製造輸美。

據悉，已有港商收到幾款被註册版權的花款圖樣。今日下午五時半，工業總聯會將就此開會研究。

廠家說，最近有一位來自美國的膠花大買家在港洽訂新貨，但他只按各種花的生產成本另加百分之五、六利潤出價訂貨，廠家是不易接受。據說，在一般情形下，製花廠要有百分之十五利潤才有化算。美商目前訂貨的另一特別現象是按月訂貨，不像去年同期那樣，一次向廠家落單訂七、八個月貨。

遊客來往多 珠寶業好景
去年輸入二億多；售出近九千萬。

【本報訊】本港珠寶首飾生意，現時蓬勃發展，過去三年，單是九龍方面新開業之珠寶店已有二百多家。

據報珠寶首飾店盛旺一時，是因遊客來港人數與年俱增。同時新開之商店雖然多，惟是生意仍有可爲。據該業商人透露：生意一年比一年好，現時的發展仍是健康的。

珠寶店之營業額雖然沒有統計，惟是去年入口之銀、白銀、珍珠及其他寶石等總值達二億一千二百萬元，出口總值爲八千九百萬元。一九五九年之數字爲一億六千四百萬元與六千一百萬元。

在珠寶行業中，以鑽石業最爲好長，鑽石價格日見上升，同時鑽石亦爲入口珠寶中之最大宗者。據官方統計：去年首九個月，鑽石輸入總值爲一億五千四百萬元，輸出爲三千五百萬元，一九五九年同期之數字爲一億零七百萬元及二千二百萬元。

珍珠業務亦日見發展，一九五九年，珍珠包括人造珠在內，輸入總值爲三百九十萬元，而去年一月至十一月之輸入則激增到七百萬元。現時本港六家養珠場之生產共有珍珠四萬顆。該行人士預料一俟本港珠場成長，則人造珍珠生意當更有可爲。

各類珠寶原料輸入本港之後，由本港工人加工，及做成首飾後而輸出者亦復不少，由一九五六年至一九五九年期間，本港每年輸出之各種首飾，包括人造珍寶所製者在內，均超過一千萬元，去年之統計爲一千一百萬元。（乙）

燈光照耀大球場 防衛軍今晚檢閱
港督親臨頒發功牌

【本報訊】皇家香港防衛軍週年大閱兵典禮，定於今日下午七時十五分於燈光照耀下，在掃桿埔政府大球場舉行，屆時港督柏立基爵士，將以該軍名譽總司令資格，親臨檢閱，該軍舉行週年檢閱時採用燈光，尚屬首次。

港督將在閱兵典禮中接受敬禮，典禮將行會操及分列式，隨即由港督檢閱及頒發獎章。

香港團隊之軍樂隊及樂隊，將在閱兵典禮結束時行「鳴金收兵」儀式。

此次閱兵典禮，歡迎各界人士進場參觀，政府大球場各看台均設有免費座席，市民可隨意入座，昨經邀請之人士，請由大球場西面之「W」閘進場。

觀衆務請於下午七時前入座，除港督抵達球場及離場時須起立致敬外，其餘均請就座。

此次閱兵典禮將由皇家香港防衛軍司令麻士准將指揮；該樂節目，則由香港團隊之軍樂隊及鼓樂隊担任。

典禮，其後港督由賴德准將陪同檢閱儀仗隊及在場之部隊。

港督隨後即頒發獎章與防衛軍官兵。

香港團隊F．C．R．A．B．B上尉將獲服務成績優異獎章，團隊軍曹長R．A．B．UDDEN將獲服務長久及行爲優異獎章，另有香港空軍補助隊隊員十二人將獲空軍服務成績優異獎。港督頒獎後，將向全體官兵致訓詞。最後爲閱兵式及向女皇致敬禮。

禽鳥也有生命 設法減少死亡
鳥類觀察會提出辦法

【本報訊】香港鳥類觀察會，曾研究及發現啓德機場及各處燈塔鳥類死亡之原因，同時已提出修正辦法，以減少候鳥之死亡。

該會秘書史密斯透露：該會現正搜集本港鳥類之標本，予以展覽，明年大會堂開幕之後，並將在該處設立一永久性之展覽室。

該會昨日舉行年會，主席並發表報告，國際鳥類保存委員會已接納香港鳥類觀察會爲會員。（乙）

美國股市行情

【紐約廿三日美聯社電】星期四日股市稍跌，交投甚盛。開市時價格微漲，市況爽俏。中午左右跌勢甚大，惟午後交投開始活躍，扳回大部份跌勢。

收市時價格高出昨日者百四十七種，跌者二百卌種。鐵路股由領導下跌，公用事業股升，電子股互有漲落，醫藥股提升，大部份其他類股均轉淡。成交總數爲五百十七萬股（週三成出五百八十四萬股）。

「標準及普爾」五百種股票指數報六十七仙，爲六四點五三元。成交股票一千三百十三種，其中七百卅六種低跌。（修）

挪威撥款四萬 救濟留澳難童

【本報訊】挪威難民委員會之執行委員會，頃已決定撥款五萬挪幣（約合港幣四萬元），以便以糧食救助澳門之難民兒童。

盍興乎來！ 二百執業西醫生 願參加保健計劃

【本報訊】據接近中華醫學會之消息稱：政府之擴大學校保健制度，被處私人執業醫生二百人。

自從政府擬將保健制度擴大，及徵詢全港西醫之意見以來，據說，各方反應，令人鼓舞。

截至目前止，私人執業醫生之表示願意參加者，已有二百一十人，包括中外醫生，查本港註册私人執業中外醫生有八百五十人。

政府之學校保健計劃，係于多年前實行，但因醫務人員缺乏之，故實行後第三年起，即宣佈暫時接納新參加申請，俾予以調整。新計劃係擬將全港學校五十萬學生，包括在內。

據報，中華醫學會之原則上同意參加新計劃，但該會及英國醫學會香港分會，迄今均未就此事發表公開聲明。

據英文報引述一自稱消息靈通人士之意見稱，在新計劃實行之前，尚須擬定細節，此計劃涉及三方面，即政府、學生與醫生，故細則完成，需相當時間。現行之保健制度實行於一九五六年，但當年所定之條件，新計劃可能不採用。據報，新計劃中，醫生將每年收每一參加之學生保健費十元，但學生本身只付五元，其餘五元由政府負担。此項費用並不包括診症費、牙科費、住醫院費、外科手術及特別診療費。較早之報導，若干醫生認爲此項年費仍屬過低。（日）

美股市況

【紐約廿三日美聯社電】杜．鍾斯美國股票廿三日收市平均指數如下：

類別	開市	最高	最低	收市	昨市比較
卅工業股	六七八．一六	六八〇．四八	六七一．七九	六七五．四五	跌三．九三
廿鐵路股	一五〇．〇二	一五〇．六〇	壹四七．七八	壹四八．五九	跌二．一二
十五公用事業股	壹壹二．〇六	壹壹弍．五二	壹壹壹．一二	壹壹壹．六七	跌〇．四〇
六十五雜項類股	弍弍九．四八	弍三〇．三三	弍弍七．一三	弍弍八．三四	跌一．六二

國樂演奏大會中，陳隆蘭小姐之「青春舞」舞姿。

爐峯小景

摩登一姑娘 夠氣又夠力 大陸鬧飢荒 雙親冇得食

據報返大陸探親之旅客，新年過後，仍然不少，一個年青貌美的摩登女子，穿着時髦，頸帶髮飾，絲質旗袍，茄士咩外套，玻璃絲襪，手戴金錶，還攜一個摩登手袋。可是爲了救親，也肩起竹槓，在卅樂塲所的車站出現，她挑着「行李」，歸心似箭，步上火車上去。（百）

英鎊回漲 美電疲穩

【本報訊】今晨倫敦電匯回漲了二五（二．七五五），紐約電匯則乙式二．〇四〇—七五二五。倫敦金價三五．〇九。美電按五．八二五，通天單按五．八二，加單按五．八五。期銀開盤五．八一五，隨跌五．八〇五，二五（九時五十分）。K金開盤二六四．二二五，迄截稿時間，宋紙市仍未開盤。（恒）

港大教授麥奇揭露 傳統方式打樁 可能導致危險
因海旁一帶地下無堅固花崗石床

【本報訊】香港大學最近調查結果，發現海旁一帶之若干地區之地下，可能在二百五十呎之深，仍無堅固之花崗石床。上述係機械工程學教授麥奇所揭露，渠最近已將發現向港府、工程師及其他有關方面。

渠謂，在此情形之下，傳統方式之打樁是不實用的，除非能夠達堅實之石床，若則一種之樁可以使用係爲錯誤者。

渠認爲此項發現清楚顯示有自採用傳統方式之打樁，以支持在不可靠地下土壤之大大增重地基重荷之危險。

港大學及數業之聯合舉行本地工程師、建築公司聯合舉行本地下土壤之調查，需時約三年始可完成，需款約卅萬元，包括現場測驗、土壤試驗及職員薪金。

渠透露，最近之調查結果，將于九月間在香港大學之「高樓設計論叢」發表。（日）

大陸饑荒嚴重 中共的確有符
迫得再減入口糧食稅

【本報澳門訊】大陸糧荒日益嚴重，一般飢民所謂「杯水車薪」之接濟，仍靠海外親屬居多，而中共所侈言自行解決糧荒，亦以吸收海外糧食爲一條主要途徑，最近希望僑胞多寄白米及生油前往大陸，上述兩種主要食物，近三天內又繼續低減稅額，其他糧食什物徵稅，則照前無大更變。

從前生油徵稅，每公斤收稅一元四角四分，後減爲一元二角二分，至前日起減爲九角（均人民幣計）。

白米初准入口時，每公斤收稅四角八分，後減爲二角八分半，前天減爲八分，另收工商稅二分，共計一角（人民幣）。

至於其他雜糧，每公斤一律仍約收九角，最近三天來前往投寄糧食僑胞又告擁擠，平均每天約在五百人以上。

又訊：近據由廣州來之人士談稱：廣州市面治安最近又告突然緊張起來，大沙頭火車總站與各輪渡碼頭，均加派軍警駐守，水陸交通站附近，一律不准三輪車停泊原處。

中共此舉，可能由于最近搶風又盛所致，因飢民經常料衆結集在各交通地區，搶奪僑胞携帶回鄉接濟。

帆船運德 大有化算

【本報訊】德國漢堡一船廠之東主，現已開始由香港輸入中國帆船，以供當地人週末揚帆作樂之用。此消息係路透社報導，一艘長十公尺，裝有帆帷及輔助發動機、精冷等之帆船，在漢堡之售價爲三萬八千六百馬克，約合港幣五萬四千八百一十二元。

一艘三十四呎半長之中國式帆船，不計發動機在內，現時在港售價約爲一萬四千五百元左右。廿三呎長，包括發動機之遊艇，此間約售二萬元。（日）

本屆狗展會 定後天舉行 狼狗將成爲台柱

【新亞社】一年一度之狗展會，定後天（星期日）在跑馬地馬場舉行，凡參展之狗，須於是日上午九時半前到場，十時開始評判，至黃昏時誕生狗王狗后，即告完場。歐爾羅拔遜之夫人，將担任頒獎。

本屆狗展幾乎流產，在過去數屆，狗展評判員均係本港與錫蘭合資聘來者，蓋錫蘭每年十二月開狗展，本港則約在一月間，英國之狗評判自英先飛錫蘭，在錫蘭公畢，轉來香港，狗評判之旅費約爲七千元，由港錫兩地分担。去年底，錫蘭狗展突取消舉行，而香港獨資聘請一位狗評判，則覺得不勝負荷，故狗會乃登報，謂本屆狗展可能取銷舉行。本爲陸軍部一位軍曹諾第所知，自告奮勇，提出其履歷，謂可担任作評判員，於是狗會之困難乃迎刃而解，狗展遂依期舉行。

本屆狗展，狼狗將成爲台柱，兩頭來自英國，係出名門，一頭來自瑞典，一頭來自澳洲之大狼狗，形成四强爭霸。本港誕生者，祇列入冷門論。兩頭來自英國之大狼狗，在英國已獲得多項獎品，一頭之主人爲胡美賢女士，一頭之主人爲道石倫君。兩者實力相等。

滿新東風 間有雷雨

【本報訊】天文台報告：預測今日吹清新東風，天陰，部份時間有雨，間有局部地區性雷雨。

今晨七時，氣溫爲華氏六十二度，濕度百分之九十四。昨日氣溫，最高係華氏六十三度五，最低六十度五。

關于氣象分佈形勢，天文台謂，由東京以東之低氣壓槽，一度伸展，預低氣壓槽向東伸展，經過中國海北部。

昨日時有毛毛雨或微雨，共得雨量零點五公厘，至昨日止，今年正月起共得雨七三點九公厘，而往年平均量爲一二三點三公厘。

出版消息

△中國一周五六八期已由合衆運抵港，內容有黃兆耀之鄭成功，開台三百年紀念史，盧白之副總統與政府，政黨政治與其成敗，陳正宅之國家現代化，航業，王大任之張其昀，徒置登與東北，黃河工水利的修明，中華五千年史——大禹等篇，各大書報攤均有發售。

國樂演奏大會
連場滿座深獲好評 今晚爲最後之一場

【本報訊】良友會主辦之國樂演奏大會，由台灣中華國樂會香港訪問團全體團員担任演出，連日兩晚在九龍各演出一場，全場滿座，至爲成功，全體聽衆一致讚譽爲藝術節後最佳之音樂演出。今晚（廿四）八時半在九龍紅磡政府工業專校禮堂演出第三塲，演出之節目，較前尤爲傑出，計國樂部分有：㊀春光舞曲；㊁霓裳羽衣曲；㊂十面埋伏（林培先生琵琶獨奏）；㊃漁樵問答（汪振華先生古琴獨奏）；㊄湖山春光；㊅良宵；㊆貢獻。女高音獨唱部分，由女高音宗良儀小姐演唱抒情藝術名曲「我愛合歡」、「蒙古牧歌」。民族舞蹈部分計有：㊀陳陸蘭小姐劍舞；㊁青春舞；㊂江明珠小姐苗女弄標舞；㊃鄒錦菊小姐蚌舞；㊄鄒錦菊小姐、江明珠小姐合演太平鼓舞。料聽衆之踴躍，更超過前兩塲。該團演出之票價分三元、五元、十元，在中環會聯書局及九龍尖沙咀通利琴行有售。晚間在會塲仍有少數座券待售。今晚爲最後一塲，該團演出後，即返回台灣，短期內將難復得欣賞之機會。

說明 本港鐘錶商會與台灣鐘錶商會交換錦旗。

台鐘錶巨子 在港酬酢忙

【本報訊】台灣全省鐘錶商會聯合會理事長楊倫祥，台灣鐘錶業鉅子曾成金，於昨日下午三時聯袂訪港九鐘錶業商會，該會理事長謝柱祥、潘遠生、劉錫發、顧問廖雲飛、陳鵬飛、陸應泰、理監事梁陸、李輝、張指、唐體乘、蔡水、陳海章、馮冠齋、孫秉樞、何榮商等親爲迎接，並設茶會款待，謝柱祥理事長親致歡迎詞，席間楊氏報告台灣方面之鐘錶業務，並就兩地之鐘錶貿易情形，交換意見，雙方提出讚賞意見甚多，最後雙方交換會旗以留紀念，至下午四時許賓主盡歡而散。

又：寶利洋行劉錦發、太平洋行張秉樞、華明行李惠利、不利洋行陳錦章，昨晚假金城酒家歡宴台灣全省鐘錶商會聯合會理事長楊倫祥、曾成金，並邀請港九鐘錶業商會理事長謝柱祥、副理事長潘遠生、本港鐘錶業鉅子廖雲飛、林少聰、陸應泰、余汝偉、何榮商、百樂門、杜富門、葛羅克、維爾、莊立頓、王光與、辛美偉，及遺正當。

佛山修竣 今晚復航

【本報澳門訊】佛山輪日前因車軸損壞，在港修理完竣，定今晚午夜十二時復航來澳，明（廿五）日照正常班期。大來輪今天不加班，同復平日班期行走，因佛山輪今晚始復航來澳，故今天澳門無日班船開出，明（廿五）日起，港澳綫始恢復三艘客輪行走，交通可由復正常。

要聽學生演奏 今晚請到伊校

【本報訊】本屆學校音樂比賽第二次頒獎及演奏會，昨日下午六時假伊利沙伯中學舉行，由關美楓女士主持頒獎儀式，初級組鋼琴獨奏冠軍之車小芸向關女士獻花。昨晚伊校禮堂內座無虛設，表演之節目數項，特具精彩，博得全場掌聲，如陳杏兒之中文曲鋼琴獨奏，吳恩樂及羅迺新之鋼琴二重奏，及鄺鐵銘之小提琴演奏，梅建華及九龍瑪利諾女校之集體詩朗誦，新法書院之中級男聲合唱等。今晚舉行第三次獎人演奏會，地點仍在九龍伊利沙伯中學，時間爲晚上七時卅分起。全部秩序如下：

演奏秩序

㊀學校管弦樂隊合奏（拔萃男校）；㊁男高音獨唱（拔萃男校莫人晴）；㊂成人組鋼琴三重奏（莫思恩、倫及余主珍）；㊃公開組口琴獨奏（聖馬可中學何其樂）；㊄男中音獨唱（伊利沙伯中學陳盛堂）；㊅大提琴獨奏（拔萃男校藍良賢）；㊆高級組女聲詩歌大合唱（聖瑪利女校）；㊇鋼琴獨奏（聖士提反女校）；㊈女高音獨唱（聖保羅男女校）；㊉初級組詩歌合誦（英皇佐治五校）；⊕公開組獨唱（拔萃男校沈繼生）；⊕公開組詩歌合誦（呂麗娟）；⊕羅士女校舞蹈團表演；⊕英皇佐治五校、安東力迪安（聖保羅男女校）；⊕鋼琴協奏曲；⊕女校聯合大合唱；⊕學校混聲大合唱（聖保羅男女中學）。

香港報業公會 昨開第七屆年會
理事會理事全體獲蟬聯 潘仁昌布林利出任正副主席

【香港時報】香港報業公會，昨日下午五時半，假座南華西報董事室召開第七屆會員大會，出席者有歐陽公度、劉一樵（香港時報）、賈訥夫、鄭郁郎（星島日報）、岑維休、岑才生（華僑日報）、潘仁昌、簡文献、譚達夫、宋衍培（工商日報）、吳嘉棠（虎報）、阮瑞良、黎銘昌（經濟商報）、何少庵、楊肇（華僑晚報）、李宗瀛（大公報）、馬廷棟（文匯報）、尹任先（新晚報）、張歆勵（新生晚報）、朱子瑜（紅綠日報）、衛國綸（新亞通訊社）、布林利、紀利（南華西報）等多人。

開會如儀，由宋衍禮任主席，首由主席報告一年來會務，其演詞如下：「去年本港報界平靜無事，並無任何報社會員要求援助。去年十月十八日，爲保障其報業權利而需向本會在廣州酒家舉行餐會，本會會員乃得此良機，與政府各高級官員款談聯絡，且蒙港督柏立基爵士伉儷惠然光臨，港督在會上演說，強調政府與報界間相互諒解合作之重要，及希望將來之聯系更爲緊密，使吾人聆言之下，殊感快慰。

過去之一年中，本港報業雖差幸平靜無事，但世界上甚多地區之報業，却屬多事之秋。如在土耳其，去年五月發生政變，報人多名被緊囚。南韓李承晚政府垮台後，報社遂受威嚇；在古巴報業且已全受政府控制；錫蘭政府亦在施行一項將使新聞自由受到極大限制之計劃；南非去年施行緊急法令，致該地報章甚而連本國發生之事情，亦不能向讀者詳細報導；在英國報業亦遭受若干不同方式之困擾，去年英國有四間大規模之報社宣告結束，頗令羣衆驚異，英國政府已設立一個皇家委員會，以特別研究報業問題。該會之研究結果如何？本港報業同人實大爲關注，而本港報業對力求進步，當不容忽視，在此點上，本會亦當盡其所能。

各項事物均在改進，報業與政府及報業與法律之關係，亦不能例外。去年英國議院所通過之一項司法法案中，對有關藐視法庭之法例已加以修改，本港方面，是否亦有此舉，則尚未清楚，但如未有，則有賴本會探詢其故。

藐視法庭法例之用意，乃在保障被告人獲得公正之審判，故禁制刊登對審判有影響之稿件。但本會所注意者，爲現時在其他各地區有一種趨勢，即對於不屬法庭案件之其他仲裁事件之報道，亦引用上述之辦法，從新聞觀點而言，一項引起公衆議論紛紜之事件，若僅因委任一個調查或仲裁委員會，而不准公開討論，乃極爲令人不滿者。另一項吾人所關心之問題，乃提高報業水準及報社之自我約束。」

宋氏最後說：「本人僅代表本會全體會員，向本會義務秘書布林利先生，助理義務秘書何少庵先生，義務司庫何少庵先生致以衷心之謝意，感謝彼等爲本會效勞，同時並對李福樹先生爲本會義務法律顧問，及趙冰大律師爲本會核數，及南華早報有限公司假借董事會議室爲本會開會之用，謝忱。吾人亦並予致謝。」

主席詞畢，並將財政報告傳閱一遍，並提議予以通過，當由簡文献和議，衆無異議通過。繼爲選舉下屆理事會理事，現任四位由歐陽公度提議，由岑才生和議，非常任理事經濟商報、新生晚報、成報及紅綠日報全體蟬聯，由賈訥夫提議，由岑維休和議，衆通過。至選舉義務核數師，由吳嘉棠和議，請李福樹仍任義務法律顧問，由阮瑞良和議，請趙冰大律師仍任義務核數師。又由岑維休提議，衆通過。會議至此完成，由主席設酒會招待各出席人士，一時觥籌交錯，年會散會後，隨即開理事會，推定主席潘仁昌，副主席布林利，義務秘書何少庵……

港九夜總會表演節目一覽

（夜總會）	（表演節目）	（時間）	（類別）
建國	歐蒂姊妹花	十時十五分	軟骨舞蹈
	齋藤昌子	十二時	肉感舞蹈
藍天	法國藝人利秀	一時十五分	無壓表演
	日女森爾子	十時十五分	肉感艷舞
	英國舞星鄧華絲	十二時一刻	羽扇舞蹈
	江氏雜技團	十二時	中國雜技
月宮	東京綠村歌舞團	十時十五分	集體艷舞
	拉丁歌舞團	一時十五分	絕技艷舞
麗宮	歐蒂姊妹舞團	一時	軟骨艷舞
	麥蘭歌舞團	十一時	滑稽歌舞
百樂門	班尼雜技表演	十一時	雜技
	東京櫻花歌舞團	十二時	集體艷舞
漢宮	英國舞星鄧華絲	一時	羽扇舞蹈
	日女森爾子	十一時三刻	肉感艷舞
	江氏雜技團	十時十五分	中國雜技
金鳳	泰來姊妹花	十時十五分	軟骨艷舞
	依力姆與露意絲	十二時	雜技表演
	德國瑤璐技藝團	十一時	雜技表演
樂宮樓	湯尼梅力漢與亞明	十二時、一時卅分	肚皮艷舞
	法國藝人利秀	十二時	無壓表演
香檳	歐蒂姊妹艷團	十一時	絕技艷舞
	齋藤昌子	十時	肉感舞蹈
美麗華	中國古典藝術團	十二時	劇
	拉丁歌舞團	十時正	舞
新雅	法國藝人利秀	十時半	無壓表演
	齋藤昌子	一時	肉感艷舞
新花都	湯尼梅力漢與亞明娜	十一時	肚皮艷舞

一覽無遺 內褲仿如蟬翼薄
幾回添食 女郎原自片場來

△中區娛樂戲院附近有間售女子乳罩和內褲的商店，窗櫥陳列擺式上述的貨品，其中有一條淺黑色的內褲，特見所穿的如蟬翼，其主要部份沒有加厚掩護，一望無遺，不知誰個姐兒夠膽敢穿呢？

△昨天在某酒家內看見一個女郎，一連吃了三碗炸醬麵，似猶未飽，再添食一碗鷄飯，據所知食量亦算驚人了。她是在片塲完了晚上拍戲時，大概沒有時間進食，所以在拍完戲後，便吃個飽了。

△中區某百貨店大減價，門口掛了多日的那個「最後兩天」牌片，昨天又改爲「最後四天」了，不管它如何變法，總之仍是引不起作用，藉口清除貨尾實平貨，其實就是想推銷那些不通行牌子和大尺碼的陳貨品，顧客看來看去都不過如是，所以就算標明最後一天，仍是沒有收效的。

△一火山女郎平日應付客人得體，個個被她弄得頭頭是道，近日她突宣佈不適，一請病假就是十多天，而休息期間，「孝子」紛紛擁「手信」前往香閨問病探訪，日夜川流不息，「老襟」之間碰頭，幷不吃醋，尤爲難得，此妹告急之內幕，據鄰居說，乃最近「落咗」包蘇州屎也。

△做生意做到明爭暗鬥甚烈，你猜是那一行？新興之寄大陸食品商店也，因爲大家收費漫無標準，于是日來這見這些乘機苛索多少之商號，大字標貼「廉明」，比別人廉宜，大有搶人生意之勢，亦商塲一怪現象也。

扯旗山

△中區的馬路邊鐵欄杆，中午左右行人如過江之鯽，有女郎坐在欄杆上，露出玉腿，任人長覽，世間果有咁便宜之事乎？她們担任「睇水」也，附近之走鬼小販，差人快要到臨位，便實行立即「散水」，縮入橫街避，此乃「睇水女郎」也。

△有風不可盡駛帆，這原是一句中國成語，較保守的一提，還奉之如金科玉律，但，這句話在舞場中被小姐們認爲是最行不通的一句，她們說「有風要盡駛帆，有刀唔開，有錢唔搵」，究竟邊句眞。

△一位王老五擺結婚酒，事前大派請帖，聲明唔再做王老五，可是，廿圍酒席，祇來得百餘人，臨到開席，祇是疏疏落落的每圍五、六位，主人家大嘆擺酒容易請酒難。

△彌敦道一間士多店，在門口用一張大紅紙，大書特書，本年春季大馬票領獎係由本店經手售出，要做富翁的，千萬睇熟輸字樣，綽頭之高，可謂無出其右。

△中區大馬路的橫街，連環圖稿最近生意有點冷落，原因固然受着毛毛細雨的影響，但詳細分析起來，是前幾天一個小童看了連環圖便想「上山學法」的事有關的。

△一輛紫紅色的小型房車，昨天陳列在天星碼頭的走廊，車旁推銷一元獎券的人都是四名男漢。有人便向他們開玩笑，「香車與人睇過香車美人」。

臨風踞坐在欄杆　睇水居然有女郎
玉腿難藏如展覽　途人注目近荒唐

工商晚報 馬經

十次賽後總評

六一年新馬已有得門演出甚佳
第三五班馬有均勢戰況多激烈
班次拉得均衡競爭將更白熱化

賽後評　文王

第十次賽馬已於上週末竣事。此次賽馬給予吾人的特別印象是㊀六一年新馬演出仍佳，但已開始有得門了，㊁第三五班馬，多半是鬥門一場合，反映着各班已有均勢。

六一年新馬，自週年大賽初次露臉以後，這是第二個回合，規定出未曾上名的或未曾上陣的，始得參加。換句話說，新馬好手，已徹了一皮，這一次獲勝的應該是第二三流以下的良駒。但上陣演出，如特美驊及奔路兩駒，比之週年大賽獲勝的，尚毫無愧色，特美驊好地一哩時速一分四十五秒四，末段廿五秒四，已顯露第二班才能，而奔路勝來輕鬆，五化郎時速雖僅爲一分〇一秒，但估計實力，將比之週年賽造出同程最佳時速之勇進，未遑多讓，這俱係滿意的演出。

一哩賽太陽神勝的一場，挑鬥演劇，六一年新馬平均質素好，一到三流好手盡去，值得第四班左右的，便紛紛謀出路，今後的兩次賽馬（打此賽的一次除外），將不會盡是一面倒大熱門獲勝之局了。

鬥馬方面，除灘頭一場勝得容易以外，其餘四場，大致有得鬥，而尤以第三班兩場，得鬥得更爲劇烈。目前各班形勢，因班次迭有調整，使實力較爲均勻，而劇鬥場合，將從續出現。時至季末，有實力競爭之馬，都紛紛謀出路了。此次搏鬥，是各班馬趨勢之一斑而已。

騎師戰績，並無一位可報雙捷者，當紅之大師傅，陳杰、布林利及洪燮康，各贏一場，其餘六場，分由較冷門之騎師獲勝，久突未贏馬之鄭鴻鈞，今次打破不出頭之厄運，勝出所羅門王一場，稍舒一口倔促氣。鄭氏操馬勤，協助郭子猷，更不遺餘力，勞苦功高，亦應贏同一場，以慰渴望。其實鄭之騎技并不算太弱，勝此次恢復信心以後，應更振作了，好自爲之。

賽完此次以後，本季內陳杰已勝出廿一場，騎師成績列第一位，布林利勝十六場，仍列第二位。但布氏心廣體胖，騎奔路出場，竟然要過重四磅，體重過高，能適合磅位之馬已較少，在本季最後五天的機會，已不易追上陳杰了。成績列在第三、四名之林國強及郭子猷，勝頭馬次數，與陳杰之距離，爲七次及九次，距離較遠，上季還是爭得使冠軍的一幕，將難重演，本屆冠軍騎師寶座，恐非陳杰莫屬了。

馬房戰績，蘇方羅夫與托麥考夫各勝兩場，係成績較佳者。至此，蘇廐在本季內，已勝出廿五場居首席，托麥考夫與米曲凡里各勝十四場，並在次席，成績距離，有十一場之多，練馬師冠軍一席，將由佐治三度蟬聯，已成定局。

賽後班次升降，計有士王子、小天使及識途老馬升第二班，邏輯升第四班，淚淘沙、雪路仙及快樂家庭降第六班。

關於是次賽馬九場結果，茲檢討如下。

第九場　龍鑾前段非快　後勁竟然不繼

第五班，路程六化郎，由紅牌生上陣。休息了七十多天的永恒，至本月份纔出早課，久休之馬，一般人對它，當然乏信心。賽前的兩三課，腳頭尚見不俗，但此駒已久疏，不諳馬已兩年，且從來無短途賽績，以往大師傅都不易駕馭，今由紅牌生出賽，摹外人自不敢看好。此次由出閘起，至入直路，俱跑包尾，第二，但過一條直路，已經趕到，僅僅夠額。與前一年洪燮康騎復活取勝，有異曲同工之感。此駒前途欠佳，今次休息足夠，狀態甚好，降此班有利，欲場地之助，且在紅牌生賽場合，乃可勝出。紅牌生賽，常出奇踏，往往在大師傅場合無法勝出之馬，卻能在紅牌賽勝出。蓋紅牌騎師，騎技水準常有上下床之分，可勝之馬，却未能勝出，不應勝之馬，却可能意外地勝出。此場情形，有謂與此相似者。

龍鑾前半哩祗係五十二秒一，並不算急，末段寬乏勁，原因難明，它的狀態當起，而且賽前操得很好，如此演出，屬於不可錄之類。

星馳出閘吃虧，頭段輸得太多，第二段追得吃力，故越過雕鞍以後，再難抵抗永恒之衝刺。此駒升到第五班，亦已有才盡之感，今後在此班，仍恐以位置較易得。

聖旨前速有限，爭短途要過爛地始能勝，今次後上力不弱，但場地並不太慢，搶入位置，已盡人事。

雅閣公主放草歸來，狀態似是而非，昔日雄風，已難復振，看此在下坡一段路，以至返直路後，是有半哩路斜坡，轉灣時更外跑，顯然力有未逮，恐怕在本季內，不易有機會建首功呢。

第一場　齊路廳放到底　如入無人之境

六一年新馬，路程半哩一七〇碼。此場之奔路，爲馬會主席賈尼先生之愛駒，潛質相當高，訓練足夠，賽前顯得鋒利，即爲圈內人士所一致推許，且已大勇，先聲奪人，故同場馬之有實力者，亦未再磨練，形成奔路一枝獨秀，更無對手。

此賽由布林利策奔路，起步十分靈活，一放即領先甚遠，第二三名各駒，追逐在後頭，毫無威脅，派彩雖祇五元五角，但無驚無險，轉眼之間，便獲什一之利，亦獲得過。位置派彩五元六角，比彌獻多一角之利，更使熱門客笑逐顏開。

靚女全程第二，三千元之獎金，亦易如反掌。此駒已成熟，潛質僅值中班馬，看它後勁不弱，可能長短均宜。

華露外形不俗，常有韶秀之氣，四腳下駟，與奔路同隸尼廐，明知不敵奔路，亦未操得好，顯本身有潛力，跟進一位而已。當越過蘇州後，即躍躍欲來，遊刃有餘，以後一見操好，不可忽畧。

蘇州在前三四化郎之間，苦追靚女，至最後一化郎已乏之力，潛質既不及華露，成熟亦不能算得夠，差得合邪。

第二場　要利飛雄外遊　鑾駒亦雖爭雄

第五班，路程六化郎，是均勢局面，賽前已有定評，認爲負磅接近，尤爲本季內所罕見，除東岸一匹以外，其餘七匹，皆爭冠軍，但最熱之綠路，亦不到一萬七千票，可見實力接近，亦各無把握。

大熱門綠路，出閘第二，但臨即退落，過半哩閘時，已落到第五位，入直路時跟至第七位，故終點時包尾。此駒體質，在未組班時，一般評價甚高，但在第八次賽馬時，此駒與星馳同在第六班出六化郎，兩駒之後，卒之踏星馳上陣，結果是役星馳第二，綠路第三，其距離爲二乘。賽後証明布林利沒有選錯馬，星馳跑路比綠路好，——最低限度目前是如此的。同升第五班後，星馳已吃敗仗，對綠路應贊時不能看得太好，今次事實證明，確屬如此，如果未見綠燈有特殊進步，我看在本季內，還是少捧爲佳。要利是與旋轉輪比較，速度適以要利是佳，但現時旋轉輪是狀態中，要利卻祇在後原來的九成，最佳時期，並不及上季的最佳時，故跑完半哩之後，有點不平衡。有一路斜跑至外欄的演出，應該旋轉輪以能力爭奪，可能要利至是雖同補的質實，今次估了要利的優勢是分外難有利，旋轉輪操之太急，出閘時適在一哩閘時，不能追一擒，而立即出外遊，稍候要利守住內欄，可能會跑是之外遊，得失之間，甚甜不能容髮，得更爲接近。

故投注謂之博彩。此場賽後見紅燈，有抗議要利是遊與勝者，但實際情形，係六次賽馬票姚勝天才，如出一轍，倘無抗議犯規之理，故卒判爲抗議不成立。

諾貝爾獎在過半哩閘時，已追上第三，沿途守住內欄，沒有走冤枉路，故金剛後上雖勁，仍祇並列季軍，獎的六化郎，得保位置，諾貝爾勉強，得保首領，郭子猷之功不可沒。金剛在兩年來忽長忽短，漫無目標，故在第三班也有位置，降到第五班，依然是位置。一四馬匯有所事長，如此蹉跎歲月，惜哉。

第三場　特美驊灑質高　末段相當凌厲

六一年新馬，路程一哩。特美驊敢於出主席盃賽，當自願甚高。此駒成熟較早，週年賽第一天出一哩，已有競爭求勝之慾，以出閘未幾，即摔下騎師，故未有表現，但看操練情形，非有相當潛質者，不能有此。

此次出賽時，特美驊未完第一段即領出，以後即如試跑歸來，沿途金翼力追，特美驊似乎完全不着在眼內。雖在末段有廿五秒零在手上，自然不輕易有能被拋倒的新馬。好地的一哩時速，做出一分四十五秒四，末段有廿五秒四，新馬能造出如此時速，殿少會值第三班以上的良駒吧。

金翼成大熱門，蔡克文之選擇，可能左右一般觀眾之視線。其實金翼一駒，亦并非下駟，惜成熟未足，身裁仍如補形，跑起來更力不從心。當第一次轉灣時，曾爲外遊，使落後多乘，至六化郎閘時，始復趕上，跟住第二。由過半哩閘起，至上大石鼓時，與特美驊最接近，差不多已首尾相接，但不能再進一步越過，且在上大石鼓前，已要用力騎，始能跟得緊，敗象已呈，亦顯得太生硬了。落大石鼓特美驊應跑應輕鬆，金翼卻應跑應覺步頭緊，勝負之局已分明。過一哩閘後，雖出中檻，顯已力盡，敗於未成熟，照話可原。

捷達操練并未夠，成熟亦欠足，但上陣表現，卻閱爲兩截，頭段出得好，至第二段雖稍落後，仍能跟住第三位，入直路後，越過金翼，趕上第二，但最後已斜出大外，穩了，是成熟不足。用力已盡之故，將來頗有前途。太保金翼很好，有力支持到底，規矩馴伏，是中上之材，將來在長途有成就。

第四場　士王子力鬥門下　險勝東方之珠

第四場，路程一哩。士王子自第二班降到第三班以後，班次原已足夠有餘，爭初期因狀態未十足，故低昂未就，自入今年以後，狀態上得足，即連續有三場好演出。上次勝鐵行杯時，完前一哩，已跟貼東方之珠，最後一化郎即越過，是後勁比東方之珠強，前一哩速度并不弱，而後勁更強，今次機會，當比東方之珠稍高，這是合理的計算方法，結果亦屬如此。此次一般人被偏重心理所左右，同時認爲士王子一哩嫌短，故勝出有三十餘元之分頭。

東方之珠今次演出已不俗，前六化郎，能跟住無敵快放，後勁能鬥，結果雖以短馬頭受挫，趙碼可認爲足夠第三班。賀新，今後仍有機會。

挪威王今次比之得鐵行杯亞軍時尤佳，結果僅獲第三，勝負之距離更遠，是路程問題，它是宗長途馬，應長應好，如果第三班本季仍有一哩二五長程，它會有機會，一哩或九化郎，爭位而已。

無敵在兩年前會創一哩二五紀錄，不料一蹶不起，今降到第三班，仍放不到底，蓓蕾起得十足，前途未可樂觀。不過今次表現，已兩年來最好的一次，看到狀態確有進步時，在此班尚有機會。

得勝將軍進展甚不上升班，跟至返入直路，即已乏力，下季且看能進步否。

海上霸王在紅磡前後，起腳甚見，配紅牌生，亦如此實座，顯有幕後人支持，認爲可勝，結果又以不肯入閘，退出繳獎，這是第二次不肯入閘了。一再不馴，馳縛便有問題了，今後騎此，應有考慮。

第五場　所羅門王質高　獨裁者難僞騎

六一年新馬，路程半哩一七〇碼。所羅門王潛質高，如果脾氣能完全馴伏，將來會有坐三班望二班之成就。現時確有多少脾氣，未完全可靠的，但並非一如傳說之嚴重。此駒自初期訓練起，即由鄭鴻鈞一手經操，已經摸熟了的脾氣，郭子猷試得次數少，故在賽前一週，曾有不肯起步的一幕，深印腦邊客之腦海，此次因郭子猷有提見，必須由他上陣，所羅門王遂由鄭鴻鈞出場。看負累情形，可能幕後人仍有信心，認爲可穩勝，因爲對手究竟有距離呢。

所羅門王起步第二，完第一段時，距領前之獨裁者約三乘，除兩乘，前三化郎時速爲卅五秒一，可見此駒的前途並不算快。轉灣時仍有外遊，幸並不烈，拉正後，吃虧約三乘，過一哩閘已追上獨裁者，因潛質遠碼有兩班距離，自然輕易越過勝出。此駒肌肉結實，孔武有力，長途亦宜，此次升爭五化郎，恐係避免多轉幾個灣之故，如脾氣改善，是有前途的。

獨裁者前頭相當快，且跑得規矩，以未操得十分好之馬，表現如此，已不俗，有中上班次之成就。

騎者。今次賽前，騎師陳杰，并未有過撻，也許因爲馬有脾氣之故。操練情形，亦未十足，還相當潛質，上陣爭勝，有如此表現，已感滿意。因爲操練與成熟尚欠一點工夫，到了要劇鬥關頭，便不能盡量發揮能力。

此外尚有來人疑券一匹，值得一提，此駒已成熟，且操得好，今次前六化郎，跟得不錯，中段曾與友情門放，有意一試實力，以爲下次之出場競爭之準備。是中班馬，還成熟佔先，下次可上名。

第六場　太陽神鍾苦戰　前程不宜短途

六一年新馬，路程一哩。太陽神留後跑，前半哩墮得很後，在這六化郎閘至上大石鼓一段路，因爲友情與來人證券放得相當快，此駒距離領頭馬，最少也落後七八馬位，以後追上一段，惜乎在末段不能發揮，但亦能跑出一哩以上的長途。

第七場　邏輯軟勁發威　識途老馬大器晚成

第五班，路程六化郎，前速有好演出。上季因狀態低落，無成就。延至本季中期始復甦，應回復它本身應有的水準，此次出閘遲，卻雖前速不夠快，本季實在是一哩五班，祇能認爲夠班，唯一在前半哩追得住，因此跟隨一段路後，而後勁不弱。

第八場　天使與識途馬　幾至難捨難分

第三班，路程一哩，識途老馬前次出鐵得有分寸，頭段跟在前列，過六化郎閘後，即放得太快，因金錢谷放得太快，并不窮追，卻在第三第五個化郎之間稍留，至第五個化郎大石鼓以後，位後再追上，入直路後，始終小天使約兩個馬位，已認清楚對手了，小天使究有相當實力，故在末段仍能負隅頑抗。識途老馬之勝，是因對手小天使太強。

騎師素描

騎師與馬房成績小統計

馬林

第十次賽馬於上週六完成，是日共賽馬九場，騎師成績，春色平分，沒有一人能勝出頭馬兩場者，故騎師陣容，無大變化。計此次勝出頭馬之九人爲：周佐明、洪燮康、布林利、岑致常、陳杰、王劍影、鄭鴻鈞、布迪威及陳毓麟等。

查在第十次賽前之前五名好漢爲：陳杰、布林利、林國強、郭子猷及洪燮康，此五人中，僅陳杰、布林利與洪燮康各勝頭馬一場而已，進度一齊，現陳杰仍遙遙先領，已勝頭馬二十一次，與第二名之布林利尚有五次頭馬距離。以目前陳杰坐騎之多，相反的布林利由體重而坐騎日減，因此，布氏對騎師冠軍之爭，實屬不易，比較稍有威脅的爲林國強及郭子猷，但觀至現在爲止，相距數字甚遠，今年騎師冠軍之席，勢必爲陳杰之呼聲最高矣。

沉寂多年之鄭鴻鈞，此次已打開勝利之門矣，雖然所勝之所羅門王派彩不多，但亦可一振雄心。

茲將騎師成績表列如下：

（至二月十八日止）

騎師	第一	第二	第三
陳杰	二一	九	十
布林利	十六	十二	五
林國強	十四	八	十
郭子猷	十二	十九	十二
洪燮康	十一	十九	九
林國樑	八	九	六
布迪威	七	四	四
×施露蓮	五	五	二
蔡克文	五	四	八
×何偉航	五	四	三
告魯士	四	七	四
邱達福	四	四	三
梁滔舜	四	一	一
×周佐明	四	三	二
陳毓麟	四	三	一
王劍影	四	二	十
韋恩	三	三	十
黎根	三	二	五
×岑致常	二	二	五
嚴清闊	二	一	二
×柯富達	一	五	二
林庚文	一	三	七
賴鎮鄉	一	三	二
×崔錦焜	一	二	五
×馬思恩	一	二	〇
溫石明	一	一	〇
陸惠明	一	一	一
黃森	一	一	一
王劍偉	一	一	五
鄭鴻鈞	一	一	一
郎毓鋅	一	〇	一
劉仕達	一	〇	二
×周森	一	〇	一
×周振雄	一	〇	〇
畢浩清	〇	三	一
×林國祖	〇	三	三
×林敬德	〇	二	二
×盧榮康	〇	一	一
陳傅	〇	一	〇
×羅沙	〇	一	二
×陸仲庭	〇	〇	二
×馮國榮	〇	〇	一
梁毅奎	〇	〇	一

註：有×者爲紅牌見習生。

綜觀過去週末，馬房成績方面，蘇方羅夫廐絕不甘後人，勝出頭馬兩場，去週能與他看齊者僅有托麥考夫廐亦勝兩場。此外，各勝一場者有：羅達尼廐，王阿四廐，王筱紅廐，愛夫諾脫廐，及皮羅托夫廐等。蘇廐自成立三年以來，均居首席，以目前形勢看來，今季再蟬聯冠軍，當如探囊取物，其他廐不易與他爭雄，蓋他現已勝頭馬二十五次，而次席之米曲凡里廐及托麥考夫廐各均勝十四頭馬而已，相差十餘次，實不易威脅他。茲將馬房成績表列如下：

（至二月十八日止）

馬房	第一	第二	第三	現有馬匹
蘇方羅夫	廿五	廿七	廿二	五十一
米曲凡里	十四	十一	十一	廿六
關斯考夫	十二	十四	十五	廿八
托麥考夫	十四	八	十六	四十二
皮羅托夫	十二	九	十五	廿一
林雲帝	十一	九	五	十八
王筱紅	十一	十	四	廿九
羅達尼	九	十五	十一	三十七
王阿四	九	八	十一	廿五
貝爾波夫	七	十	十一	二十
吳志林	七	八	十一	二十
愛夫諾脫	七	七	七	二十八
李殿林	四	四	三	十八
嘉保爺	四	一	二	八
林碧福	三	四	一	十
趙阿毛	二	四	六	十二
將名有	一	二	〇	八

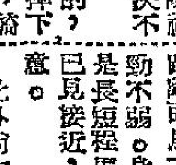

會中動態

△第十次賽馬已於上週六功德圓滿，第十一次賽馬，定於四月一日及三日分兩天舉行，每天十二場。此次賽馬共賽廿四場，適逢復活節假期，故提早在上午十一時半首次鳴鐘，正午十二時開賽，廿四場。

一天賽十二場：第一天賽十二場，六一年新馬佔六場，其中一哩一七一碼兩場，四場賽六化郎。第一天賽十二場，……

△第十次賽馬，於上週六如期在谷中舉行，是日原定賽馬秩序八場，但由於第五班馬之十一化郎賽，因報名馬太少而取消，而參加六化郎賽者之馬匹又特殊擁擠，故而增多一場，是日共賽馬九場。

沙宣杯賽場面熱鬧
屆時將有一番激戰

欄邊客

馬闈在兩日，本季以來，向爲首次，場面勢必熱鬧。馬會公佈分場表，全部依照原訂秩序，並無變更，計此次兩天秩序如下：

第一天：第一班：一哩（沙宣挑戰杯），第四班：一哩，第六班：一哩一七一碼，六化郎，新馬賽：……

賽程改變

△又查一九六〇至六一年度最後四次賽馬秩序，早於二月初旬，由馬會核定公佈，馬會爲適合各班馬情形起見，最近第十二次及十三次賽馬秩序，全部修訂，除第一班仍維持原定賽半哩一七〇碼及一哩二五各賽一次，及第一哩仍係賽一哩一七一碼及一哩各一次，並無變更以外，其餘各班七班及六一年新馬賽之路程及秩序修訂，均有修改，茲將修訂後各班秩序分述如下：

第十二次賽馬兩天，第一天，定於四月十五日（星期六）舉行，共賽十場，各班秩序修訂如次：第一班，路程半哩……

棄權馬匹

△第一班至第九班計爲二百九十一匹，在復活節大賽均有秩序，但其棄權者之名者……

大熱門馬僅勝三場

△第十次賽馬，於上週六如期在谷中舉行，是日原定賽馬秩序八場，但由於第五班馬之十一化郎賽，因報名馬太少而取消，而參加六化郎賽者之馬匹又特殊擁擠，故而增多一場，是日共賽馬九場。到場觀衆，相當擁擠，下注情形，亦十分熟鬧，各場獨贏票數，除紅牌生賽外，其他各場均向例不多，票數將達十餘萬，大熱門馬，計爲十九萬二千二百廿二張，是季未有之最高者……

騎師成績，春色平均，沒有一人能勝出頭馬者……

未得獎金馬匹　留意後勁出頭

青林

未獲獎金馬匹

什錦盤

△本年度馬季已終結，大半部份未獲獎金的各駒，勢必力爭取獎金，茲將季內未獲獎金的各班馬匹，分錄於次，以供馬迷參考……

△馬場跑道之內欄，季初向看台方面移窄，旨在保護近內欄之草皮，經過若干次後，始恢復原來的跑道之寬闊……

⬅一千二百餘位，來自台灣全省各地的回教徒，三月十九日上午齊集在台北市清眞寺慶祝回教「開齋節」。由教長張振宗主持典禮，他呼籲全體教友，應本着可蘭經的精神，為大陸上五千萬受災難的教友禱告。

回教的齋月，是從二月中旬起至三月十八日結束。

➡曾任法國總理，現任法國國會議員比奈（左）於三月十六日從香港飛抵台北，訪問四天，參觀中國的土地改革成果、農經建設和軍事設施，法國毛紡業鉅子樂器德（右）夫婦同來。被譽為「法國經濟復興功臣」的比奈，曾任經濟部、工務部長、財政部長和外交部長。

➡現年廿五歲之羅蘭及十九歲之前丹麥小姐波丁，以涉嫌與綁架法國汽車大王貴翰之孫一案有關，於三月七日深夜由憲兵解抵巴黎一個警署，以便進一步加以訊問。警方聲稱：羅蘭及另一男子拉齊爾（卅八歲）經已認罪，并將被控以綁票罪名，波丁小姐於綁票案發生時，并不在法國。

➡圖為四位與倫敦教會醜聞案件有關之主要人物，於三月十六日恢復聆訊之前，右邊為被控犯有失德罪行之牧師譚馬斯博士，主要證人為主日學教師布蘭迪夫人（左）。左邊為料將應召作證之尼利牧師及其夫人。

先寄唇印寄相思

女影迷會見貓王

•東尼•

茉蒂福萊說：「當我第一次被人介紹與普禮斯萊相識時，我簡直是欣喜若狂，而且做夢也想不到會有這件事。他曾經笑着對我說：「茉蒂，我能夠和你認識，眞是使我太高興了。」我至於在那個時候，我簡直是不知道應該怎樣說才好，同時，我的臉孔，當時也眞是紅得非常利害，實在說一句老實話，我是從來也沒有想到他會約見我的。」

記者對茉蒂說：「事實上，這也沒有甚麼啊，他事前不是曾經打電報給你嗎。」

「不過這究竟是一件不同的事情。」我說，事實上，在去年夏天，我因病進醫院施手術，我的女同學都認為我的病不輕，同時，又知道我是普禮斯萊的崇拜者，於是便寫了一封信給他，結果，普禮斯萊是眞的寫了一封信給我，我就迅速復原，他這封信來多，我的病倒是很快好了呢。

後來，我的確是想盡了辦法要見他，然而這一切都無用處，因為我是始終沒有見到他的機會。

於是，我寫信給他，希望能夠見到他，在那封信中我說：「親愛的艾維絲」，可是，當我寫過了這幾個字後，卻是再也寫不出更美好的句子。事實上，當我一想到「親愛的艾維絲」，我的呼吸便不會感到急促，我的心也就開始跳，我的手也就不知道應該怎樣再寫下去，後來我費了很大的精神，始把那封信寫了出來。

後來，我一想，如果單是寄這樣的一封信，而不附一個吻給他，那是未免太可惜了，於是我決定印一個吻給他，當然，在選擇唇膏的顏色方面，倒是一點也沒有問題的，結果，我在塗上了一層唇膏後，即把我的唇印印到了紙上去。

過了沒有多久日子，有一天一個郵差來了，他喊我的名字，我接過來一看，那封電報的確是寄給我的。

我拆開了信封，仔細看時，那裡面附有一張照片，我的心開始跳了，我立刻跑着去把這個消息告訴媽媽。

你想想看，我應該是多麼快樂，過去，我由於透過這電影什誌的介紹而見過了里奇尼爾遜，現在我則又透過電影什誌而可以見到普禮斯萊。為了見到他時，不知道究竟應該說一些甚麼話？於是我問我的母親，究竟我應該說一些甚麼，我的母親說：「這也值得放慮嗎，你不是心裡面想甚麼，嘴頭上說甚麼不就可以了嗎。」

我的許多朋友知道了這一件事後，都對我說：「你要告訴他，自從他從德國回來以後，他是的確長成了。」另外還有一些人則說：「記住，當你見到他的時候，不停要代我問候他，而且還要代我吻他一下。」

有的則說：雖然他們也向電影雜誌申請，但是他們卻沒有這個機會，因此，他們對這件事便不免發生抱怨。

至於我，我是從來沒有去過片場的，因此對於這一件事，自然不免會感到非常興奮，後來，我終於去了，艾維斯也終於來了，他面部帶着笑容，他說他是非常高與他能夠見到我。

在我與他見面之前，我本來是擬定了一些談話的計劃，可是到了這一刻中，我卻把我所擬定的一切完全忘記了。他邀我到他的化裝室去，他想盡各種辦法，使我不要太感到緊張。

我們談了許多話，他知道我是高等學校的學生，我也在這一刻中，將我的朋友們對他的觀感說了出來，我曾經不祇一次，想要求他吻我，可是，我卻沒有這種勇氣。

不久，他的經理人來了。他告訴艾維絲必須要回去工作了，結果我便離開了片場。可是到了路上，當我想到我見到艾維絲，又和他說過話，我感到不勝欣喜，可是想到以後不知道是否能夠見到他，我卻又哭了。

貓王的速寫像

會見貓王的女影迷茉蒂福萊

「中國殺人王大戰扭計深」一片劇照

知相識人

·一郵·

相善

今天晚餐，菜色特別豐富，尤以紅燒鮑翅，美味可口，我連吃了兩碗。傲芳笑說：「姨媽待你，體貼入微，知道你最愛吃魚翅，她親自下廚的調味。」我望着悅意，微笑點頭，表示謝意。跟着我說：「傲芳，你說得對，今晚我請你去看電影。」天真的笑芳插嘴：「姨丈，我也去好不好？」連忙答着：「很好，很好！」運芳俏皮地說：「難道不請我嗎？」「那有這個意思，當然一同去。」喝過咖啡，她們去更衣，岳父與文達嫂兄夫婦，說是要休息，表示不去。我到西貢已好幾個月了，從沒有看過電影，一來因忙，二則多數放影法語片，不感興趣。她們穿上法式新裝，更為美麗！尤以運芳擦着CHANE NO 22香水撲鼻，不禁使我想起往事。由悅意駕車，指向影戲院去，到達目的地，泊好了車，進入戲院，上影時事片，全部法語說明，幸而悅意低聲翻譯，及至正片，胡鬧得很，一笑而已。散場之後，我邀她們到夜總會去聽音樂，在音樂台旁邊的位子坐下來，要了瓶香檳，邊喝邊談，笑芳傲芳到舞池去跳牛仔舞，我和悅意運芳談天，話題轉到形相問題來，運芳問着：「看女人的善相怎樣呢？」我喝了口香檳說：「女人有九善：頭圓額平。骨細膚美。唇紅齒白。眉長目秀。指纖掌厚，紋細如絲。語小聲潤，清如鳴泉。笑不見睛，笑不露齒。步安履詳，坐臥閒雅。神氣清淑，皮膚香潔。」悅意跟着說：「三停均勻，五岳端方，精神發溢，舉止溫文，器量汪洋，並不露齒，聲音清亮，語言有章。唇紅齒白，臉骨體香，眉目清秀，指小髮秀。山根豐直，額頭豐厚，背腰雄昂，坐如磐石。行如直航，臍深能藏，定是賢良。」運芳又問：「富相又怎樣？」「耳垂厚，手掌紅潤，懸膽端正，目美性寬，腮腦豬潤，人中深長，倉庫豐滿，臥蠶平，四倉俱滿，蘭台分明，面地闊潤，鵝鴨聲，玉齒明，此女中之至富。一個貞節女人，瞻視分明，剛柔有力，顴骨隱顯有勢，法令深，目神正，黑白分明，目不斜視，姣而有威，媚而有態，行棱步輕，身正性柔，耳厚，額齊，鼻直，髮疏光潤，聲清韻而不散，此女中之至貞。」談到這裏，傲芳姊妹同鼓掌來，笑芳笑口盈盈對我說：「姨丈！下次音樂，教我跳好不好？」我點點頭。柔和的管樂又響着，我和她起舞，她年紀輕輕，跳來步法純熟，身輕如燕，接着快舞，她尤為出色。回到坐位，悅意笑說：「你倆跳得很好！」笑芳羞人答答說：「姨丈帶我跳得好！」時已不早，我們離開夜總會，由我駕車，不一會兒，抵達家門，岳丈和文達還在談天，尚未休息，于是同到餐廳，共進午夜茶，悅意預備好燒鵝三文治和炸春卷，加上熱烘烘的龍井茶，別有風味，閒談會兒，各自休息去。悅意卸粧時笑對我說：「我們到西貢以來，今天可以說嘗到家庭的溫暖。」

（一〇〇）

娛樂世界

半日安逼子納妾

麥炳榮好丈夫

「不孝有三，無後為大。」在舊社會裏，要討妾侍的人，往往會引用這句老話來作擋箭牌，在「血戰殺姑案」裏，這句話又被引用到。

半日安反串白髮蒼蒼的家姑，演出了一幕「逼子討妾」來，飾兒子的麥炳榮，跟太太鳳凰女感情彌篤，雖然母親苦苦相逼，他也無動於衷。但他生性愚孝，又不敢拂逆老母意旨。做妻子的鳳凰女見狀，含淚上前，半日安怒道：「你想點樣？而家搵眼淚嚟睇我呀！」鳳凰女嗚咽地唱道：「（反線秋江別中段）淚暗彈，皆因傷命賤，淒愴難言！」麥炳榮也接着唱道：「懇母親，須賞些薄面，倘要爭辯！」半日安反而質問媳婦：「准不准？為仔因宗祧納妾侍，講一句先？」鳳凰女含淚脉脉答道：「家姑喜歡便照做，焉敢違抗！」實行好丈夫麥炳榮，擺擺不願娶妾，而鳳凰女更哭得像個淚人，這可使半日安為難了，他負氣地唱出了花下句：「我想你勸夫納妾承香火，好使到族人讚你性賢良，誰料你竟淌淚壓家姑，分明是剋夫絕嗣殊險險！」

麥炳榮、鳳凰女、半日安三人，合演了「逼子納妾」的對手戲，一個是愚孝，一個是受屈，一個是強橫，三人表演了三種戲路，各有所妙。鳳凰女笑道：「人地娶妾侍，多數係男人自願嘅。麥哥唔願娶妾侍，呢個眞係好丈夫！」炳榮說：「我確係好丈夫，心無異向。正是正藥都無咁正，十八歲大姐叫我都唔應！」「做着你太太嘅，都唔知幾生修到。」鳳凰女半羨慕半打趣的說。但她旋又對日安說：「安叔時時都做惡家婆，真係乞人憎嘅啫。」日安說：「人人都話我反串惡家婆嚟，成個福相。」

誠然，半日安是當代數一數二的丑生，他的反串家姑更是出色。以往的「胡不歸」，反他串家姑，膾炙人口久矣。而今在「血戰殺姑案」裏，他又飾一個強橫專權的家姑，信他更有精湛的演出。

「血戰殺姑案」是周詩祿的新作，由麥炳榮、鳳凰女、林家聲、馮寶寶、半日安、梁醒波、張醒非等主演。

丁皓新作即上映

「體育皇后」將繼「南北和」上映，這是丁皓又一得意之作，她在此片中把一個鄉下姑娘的野勁，及青年女學生的青春活力，給演繹了，看過試片的朋友說，「南北和」造成了一九六一年春季的新紀錄，「體育皇后」按情形是有得的力量，這是學生與家長均要看的，學生可以看自己的生活影子，家長可以看見自己子女在表演。

題：春雨　作者：吉羅J•恩德露（F.R.P.S.）

女攝影家談展覽照片

•李門•

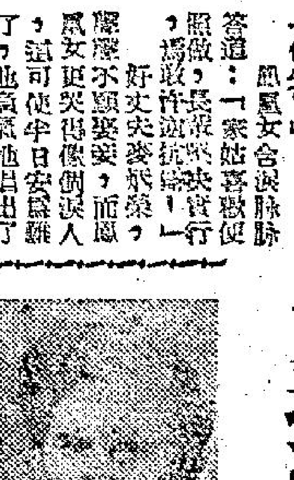

展覽照片通常與商業攝影的現實性，互有不同的地方。英國女攝影名家吉羅J•恩德露（F•R•P•S•）是一個愛好拍攝展覽照片的藝術家，她覺得按一次快門及曝一次光，使她有無限的欣慰。當她在年幼的時候，她已渴望成為一個美術家，但美術教師屢次指出她是一個沒有繪畫天才的人，即使繼續學習下去，也不會成為名家的。她以不屈意的態度接受教師的勸告，並尋求別種方法來表達自己的美術愛好。她於是選擇攝影機為工具。當時攝影機與攝影材料的進步程度，遠不及現在。假如她依然年青及在現時開始學習的話，她可以把學習的時間縮短及可能更為出色了。

她最初拿着一個相機，遭遇到機械上及技術上的障礙，以致不能拍得心目中所需要的一種圖畫，她的煩惱與憂慮，甚至比繪畫不成的心情更壞。當時她限于學習職業攝影，而所學的技術與攝製沙龍照片的手法不同。她的本意是欲拍取藝術性的沙龍照片。

她採用一個早期的「徠卡」小型機。昔日採用小型機的人士不多，大多數攝影者認為底片細小，微粒不夠幼細，並可能使優良的照片變為平凡的作品。她在這種情形下，跟大相機的底片來競爭。迄後科學家製造超微粒的顯影液及造微粒的菲林，由是用小型機拍得的底片，也可以放大二十寸以上，質素與大底片所放的照片相同。她隨着時代的進展，對小型機的運用及菲林的顯影方法，有了經驗，故她繼續使用小型機來拍照片。

小型機使用的一種菲林，定必要幼粒，菲林能夠顯出明朗的陰影，而光亮的部份也絕對玲瓏。陰陽差有較好的吸引力。若把她們展覽照片與其他的照片比較，你會發覺她的照片，較為光潤。黑白照片除黑白兩色之外，當照要注意「中等色調」的質素。她又發覺小型機與菲林對室外陽光及室內燈光的照片，都一樣有良好的表現。在室內攝影，她喜歡黑色的背景及粗線條的男性人像照片。她在戶外攝影，側重黑白色調的調和，否則不感興趣。她認為向着光線方面來拍攝（即物體背着光），容易得到良好效果。這種照片有立體的感覺。

她覺得攝影機與材料都是一種工具，故盡量把它簡化。她經常使用一種菲林及一種顯影液，以使自己不用對顯影方面有所顧慮。她喜用矮克發的「IF」菲林，而顯影液是矮克發的「原子膜」。她信任廠商專家所指導的材料使用方法。使用這種菲林及顯影液的秘訣，是在顯影時注意確的時間及溫度。

她的需要是把照片放大至二十乘十六。上述的菲林與顯影液能夠達成這個目的。在戰前，她喜歡採用「CHLOROBROMIDE」放大紙，但現代溫濃色澤的像紙已代替這種紙，因此她現在採用純粹的「BROMIDE」像紙。

她在多年來都有照片拿出來展覽。照片內容的風格與趨向是有改變的，令人發生興趣。她認為過去側重高度的技術水準，而現在則只求人類的興趣並缺之個人處理的手法。她覺得這種趨向，不甚滿意，因三十年前有這種迎合人類興趣的照片。

在戰前及現在，愛好攝影的人士可在皇家攝影學會及倫敦沙龍看到世界各地人士的攝影作品。參加比賽的人士在名譽上可以結識各地的攝影者。作品感佳的人士，會多人認識。

本文原著人吉羅J•恩德露在廿年前已寫攝影文章及展覽她的照片。她的作風有改變嗎？她認為甚少。她近年來所拍的照片較少，但沒有放棄。她喜歡自己的照片，並不留意他人的批評。她憑藉自己的經驗及智識，去拍攝圖畫性的照片。她仍然覺得入選的照片是令人興奮的事。愛好圖畫性攝影的人，不應指摘他人的作風或趨向，但光線的效果是不能忽視的，因為光線的運用是攝影的一種重要因素。